

# 広報しらおか Shiraoka

2022

4

vol.653

特集

第6次白岡市総合振興計画

令和4年度当初予算の概要をお知らせします

HONDA なか やま けん 中山 顕 選手 白岡市長表敬訪問

篠津高台橋からの風景



白岡市公式Twitter(ツイッター)を運営しています。  
こちらからチェックしてください⇒



スマートフォンやタブレット端末に、  
広報しらおかを配信するアプリです。登録はこちらから⇒



人口 52,712人(前月比 14人減・平均46.8歳)男26,185人(平均45.7歳) 女26,527人(平均47.9歳) 世帯数22,427(前月比 4世帯増)(3月1日現在)

# 第6次白岡市総合振興計画

みんなで作る 自然と利便性の調和したまち しらおか

全国的に人口減少が進む中、白岡市は人口を維持し続けていますが、市を取り巻く社会経済情勢は、少子高齢化やグローバル化の進展、市民ニーズの多様化などにより大きく変化しており、生活様式や価値観についても新型

コロナウイルス感染症の感染拡大の影響により、大きく変わりつつあります。このような状況の中、市が将来にわたって持続的な成長を維持していくためのまちづくりの指針として、「第6次白岡市総合振興計画」を策定しました。

## 〔まちづくりの基本理念〕

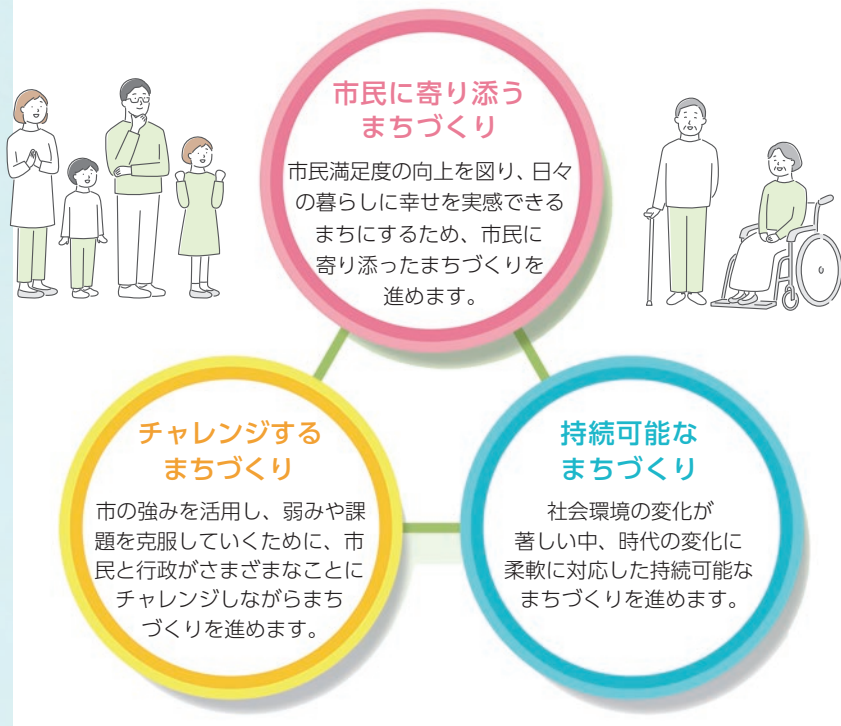

## まちの将来像

みんなで作る 自然と利便性の調和したまち しらおか

基本目標（分野別のまちの姿）

政策目標

運営方針

「健康・医療・福祉」

誰もが生き生きと健やかに暮らせるまち

「自然環境・生活安全」

自然とともに安全で安心して暮らせるまち

「子育て・教育・文化」

次代を担う人と豊かな文化を育むまち

「産業・雇用」

地域の産業が活発でにぎわいのあるまち

「都市基盤・住環境・公共交通」

快適で誰もが住みやすいまち

「協働・人権」

多様な市民が主体的に活躍するまち

安定的で信頼される行財政運営



## 総合振興計画とは

まちづくりの基本的な方向を示す市の最上位の計画であり、長期的な展望に基づいて市におけるまちの将来像を示すとともに、総合的かつ計画的な行政運営を図るため、各行政分野の方針などを明らかにするものです。

令和4年度	令和5年度	令和6年度	令和7年度	令和8年度	令和9年度	令和10年度	令和11年度	令和12年度	令和13年度
基本構想 10年間									
前期基本計画 5年間					後期基本計画 5年間				



# 3つの重点取組項目



## 1 交通ネットワークの充実

白岡駅へのアクセス道路となる都市計画道路白岡宮代線、白岡駅東口線、白岡駅西口線など、東西方向の道路整備を推進します。また、駅を中心とする市街地と周辺の居住地域を結ぶ幹線道路の整備、都市機能の誘導や公共交通の充実により、快適で誰もが住みやすいまちを目指します。



## 2 農地利活用の促進

農業法人や認定農業者などの中心経営体に対する農地の集積・集約を進めるなど、合理的な農地利用を推進します。また、農業法人の参入を支援するなど、遊休農地の解消や地域雇用を促進し、地域農業の活性化を図ります。

## 3 行財政改革の推進

市の事業の在り方や施設の適正配置、組織運営体制などの見直しを行うとともに、選択と集中による予算の重点配分や、積極的な歳入の確保を図ります。また、DX(デジタルトランスフォーメーション)を推進することにより、質の高い市民サービスの提供を図ります。



## SDGsへの取組



SDGs(Sustainable Development Goals : 持続可能な開発目標)は、「誰一人取り残さない」持続可能でより良い社会の実現を目指すため、平成27年(2015年)に国連加盟国の全193か国の賛同により採択され、令和12年(2030年)までに達成が求められる世界共通の目標です。市においても、SDGsの考え方を本計画に取り入れ、SDGsの達成に寄与する取組を進めます。



# 令和4年度当初予算の概要をお知らせします

令和4年第1回白岡市議会定例会で、令和4年度の予算が一部修正のうえ、可決されました。

令和4年度一般会計当初予算は、歳入歳出それぞれ159億5,000万円、前年度と比べて9.8%の増になり、過去最大の予算規模となりました。

第6次白岡市総合振興計画の初年度として、まちづくりの将来像「みんなでつくる 自然と利便性の調和したまち しらおか」を実現するため、「総合振興計画の重点取組項目の推進」、「市民の生命・財産を守るための時期を逸すると実現困難な施策・事業の推進」、「ウィズコロナ・ポストコロナを見据えた適切な事業内容の転換」の3つの基本方針により予算を編成したものです。

これに特別会計、公営企業会計を含めた予算の総額は280億5,394万4千円で、前年度と比べて7.5%の増になります。

## 令和4年度施政方針



白岡市長  
藤井 栄一郎

本市は、埼玉県で40番目の市として平成24年に市制施行し、本年10月1日に10周年を迎えます。また、全国的に人口減少が進む中、本市の人口は増加傾向にあります。これは、子育て支援や都市基盤整備など、魅力あるまちづくりを着実に推進してきたことによる結果であると、たいへんうれしく感じております。

近年は、新型コロナウイルス感染症の流行などにより、これまで経験したことのない時代の転換期を迎えております。

令和4年度は、「第6次白岡市総合振興計画」に基づき、時代の変化

と市民のニーズに合った新たなまちづくりを進めてまいります。

本計画に掲げる将来像である「みんなでつくる 自然と利便性の調和したまち しらおか」の実現に向け、本市のポテンシャルを最大限に生かしつつ、さらなる飛躍に向けて白岡市の確かな礎を築いてまいります。

**健康・医療・福祉施策**といたしましては、産婦の心身の健康保持のための産後健診を開始するほか、市民が抱える複雑化、複合化した支援ニーズに対応するため、「福祉の総合相談窓口」を福祉課と白岡市社会福祉協議会に設置するとともに、成年後見制度に関する相談窓口として「白岡市成年後見サポートセンター」を白岡市社会福祉協議会に設置してまいります。

**子育て支援・教育施策**といたしましては、子育て世帯などを対象に子どもに関する相談体制や子どもの見守り体制の強化を図り、虐待の早期発見、早期予防に努めてまいります。また、教育支援センターに常勤職員を配置するとともに、夏休み期間中の支援や臨検心

理士などによる相談などの体制を整備し、教育支援センターの充実を図ってまいります。

**都市基盤整備施策**といたしましては、引き続き、都市計画道路白岡宮代線や白岡駅西口線の整備をスピード感を持って進めるとともに、市民の皆さんが安心して暮らし続けられるよう白岡中学校東側の区域における医療福祉拠点の整備を進めてまいります。

そのほか、遊休農地の解消や地域農業の活性化を図るため農業法人などに対する支援や、安定的で信頼される行財政運営を行うため自治体DX(デジタル・トランスフォーメーション)の推進など各種施策を推進し、さらなる市政の発展を図ってまいります。

令和4年度も、市民の皆さんと同じ目線に立ち、さまざま施策を一步一步着実に推進し、「誰もが住みよいまちづくり」のため、市政運営に全力を尽くしてまいります。引き続き、市民の皆さんのご理解、ご協力を賜りますようお願い申し上げます。

# 令和4年度 一般会計当初予算 159億5,000万円

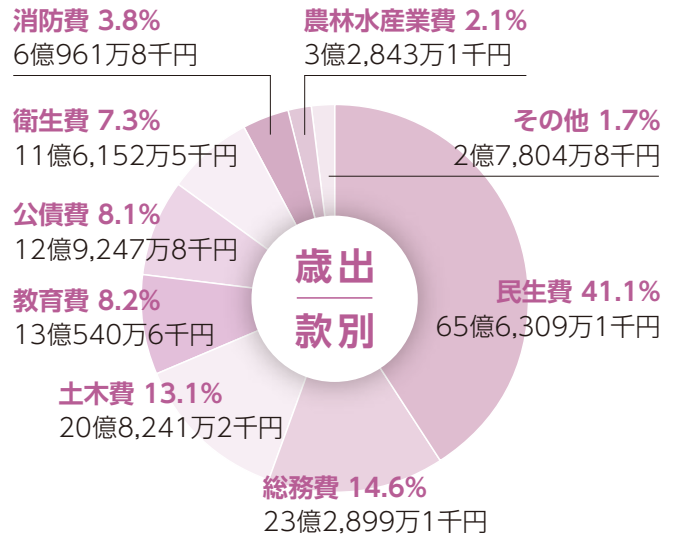
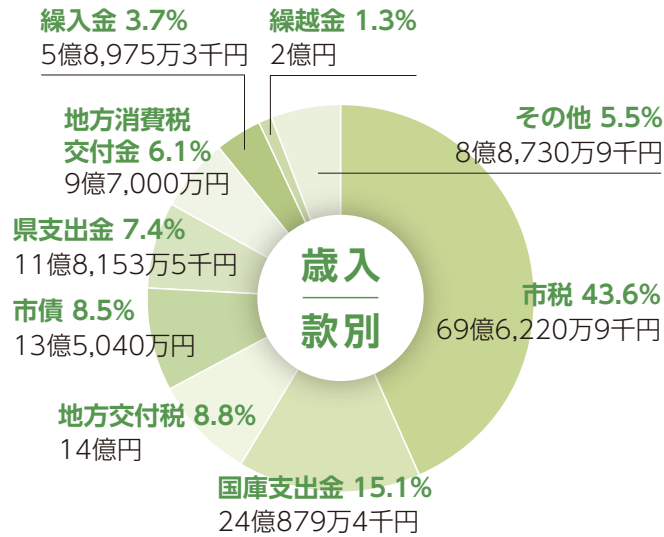

**歳入**  
市税：市民の皆さんから市に納めていただいている市民税や固定資産税、軽自動車税など  
国庫支出金：市が行う事業に対する国からの負担金や補助金など  
地方交付税：地方自治体の財政力に応じて国税の一部が交付されるもの  
市債：公共施設の建設などの際に、財源を補うための借入金  
県支出金：市が行う事業に対する県からの負担金や補助金など  
地方消費税交付金：消費税10%のうち2.2%が地方消費税であり、県から市へ按分して交付されるもの  
繰入金：他会計や基金などから一般会計に移されるもの  
繰越金：前年度から繰越したものの  
その他：地方譲与税や公共施設の使用料、証明書の発行手数料など

**歳出**  
民生費：子育て支援や障がい者（含）福祉、高齢者福祉など社会保障に要する経費  
総務費：全般的な事務、財産管理、戸籍、税の課税や徴収などに要する経費  
土木費：道路、公園などの建設や維持及び都市計画などに要する経費  
教育費：学校教育や生涯学習活動、図書館・公民館などの管理に要する経費  
公債費：市が借り入れた市債の元金・利子の返済に要する経費  
衛生費：予防接種や健康診断、環境対策に要する経費  
消防費：消防の活動や施設の維持などに要する経費  
農林水産業費：農業委員会の運営や農業の振興に要する経費  
その他：議会費や商工振興などに要する経費

用語の解説

## 令和4年度予算のポイント

### ① 医療福祉拠点の整備を推進



白岡中学校東側の区域において、健康・医療・福祉の充実を図るための土地利用の実現に向けた取組を推進します。

### ③ のりあい交通の充実



交通弱者のかたがたの移動手段を確保し、利便性の向上を図るため、目的地に市外の蓮田病院を追加します。

### ② 学童保育所の新設



待機児童の解消と保育環境の向上を図るため、南第三児童クラブ(仮称)を新設します。

### ④ 防犯灯などのLED化にESCO事業を導入



照明灯をLEDランプに交換し、電気料金を削減し、削減された経費で照明灯の維持管理を行います。

※他にもさまざまな支援策を講じます。詳しくは、市公式ホームページをご覧ください。



問合せ 財政課財政担当 ☎ 0480(92)1111 内線 362

HONDA なか やま けん 中山 顕選手 白岡市長表敬訪問



HONDA なか やま けん  
中山 顕選手



白岡市長  
藤井 栄一郎 ふじい えいちろう

2月14日(月) 白岡市出身でHONDA所属の中山顕選手が白岡市長を表敬訪問しました。前日の13日(日)には山口県で行われた第50回全日本実業団ハーフマラソン大会に参加して2位の好成績を収めた中山選手。レース直後の貴重な話を交えた市長との対談を紹介します。

藤井…昨日のレースはいかがでしたか。

中山…いつものレースはあまり集団にならないのですが、昨日は集団が続いていたので焦りがありました。15km過ぎからきつくなりフォームもブレブレでしたが、最後の1kmぐらいからペースを上げました。最後は無理やり体を動かしました。

藤井…昨日のタイムは1時間38秒で2位、1〜3位の選手が同じタイムだったということです。

中山…そうです。藤井…ハーフマラソンの日本記録は。

中山…60分ちようどです。昨日の記録は日本歴代8位の記録でした。

藤井…1000mを17秒ぐらい

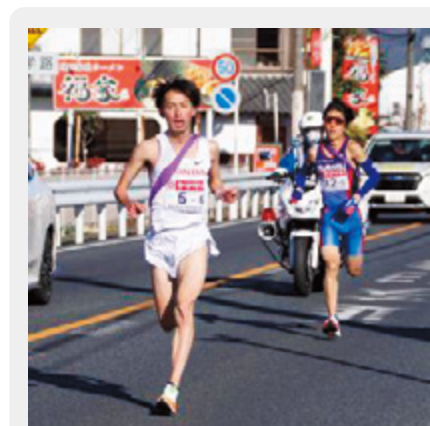

で走っていることになりませうね。私は学生の頃野球をやっていたので1km走るのに3分20秒ぐらいでした。

中山…速いですね。

藤井…ピッチャーをやっていたので頑張っていました。野球部なのに毎日13〜15km走っていました。

中山…陸上部みたいですね。

藤井…レース中は何を考えていますか。

中山…周りの選手の体のブレ、息遣いを意識しています。アップダウンのあるコースは足を使わないようにしています。また、この選手はスパイクが強いとか、対戦した選手のことを考えています。

藤井…陸上を始めたのはいつですか。

中山…高校1年生です。それ

中山 顕 (なかやま けん)

生年月日：1997年2月24日  
出身地：白岡市  
出身校：白岡市立白岡東小学校  
白岡市立篠津中学校  
埼玉県立伊奈学園総合高等学校  
中央大学

ベストタイム  
5,000m : 13分53秒07  
10,000m : 28分09秒92  
ハーフマラソン : 1時間00分38秒

までは白岡市のサッカーチームに所属していました。サッカーでも走ることが多いポジションでしたので長距離に自信があり、陸上にも挑戦をしたくなり始めました。大学には箱根駅伝を目指すために入学しました。

藤井…大学は中央大学に入学されたということですが。

中山…大学の入学に関してはスポーツ推薦の声はどこからも掛からなかったため、指定校推薦で入学しました。陸上部には直談判して参加させてもらいました。

藤井…大学では5,000mを15分切らないと部員になれないと聞きました。

中山…そうです。大学に入りました当初はよくけがをして、レースに出られなかったです。

14分58秒というタイムを出せたのは1年生の11月でした。そこで、ようやく正式部員となれ、3年生の時に箱根駅伝で3区を、4年生の時は1区を走らせてもらえました。

**藤井**…箱根駅伝の時は2位だったということですね。

**中山**…1秒差で2位でした。昨日も2位だったので、詰めが甘いですね。

**藤井**…大学に入学してから特に成長されたと思います。

**中山**…さまざまなかたとの出会いやタイミング、周りの環境に恵まれていたので成長できました。  
**藤井**…練習は毎日していますか。  
**中山**…毎日走っています。少ない日は25km、多い日は50km走っています。



ています。自分だけでは分からないことがありますので、第三者の意見を試していく中で、自分に合ったことを見つけています。

**藤井**…大きなけがはしますか。  
**中山**…疲労骨折をすることが多いです。故障しやすいタイプで、実業団の1、2年目はずっと故障していました。今は、8か月ぐらいけがをしていないので、昨日のハーフマラソンの結果につながりました。

**藤井**…体調管理が一番難しいですね。  
**中山**…難しいですね。心と体の両方を大会に合わせないといけない。気持ちが入っていても体ができてないと故障につながります。逆もそうです。心身のバランスを考えながら取り組んでいくことがたいせつだと考えています。

**藤井**…中山選手は、素直ですね。なんでも受け入れられる。  
**中山**…実績がなかったこと、弱いからこそいろいろな人から学んで吸収してきました。陸上を経験していない人からの意見も取り入れていきます。それは昔も今も変わらず意識しているところです。  
**藤井**…こだわりはありますか。  
**中山**…積み重ね、やり続ける

ことです。苦しい、嫌だなと思う時もこれだけはやるという意思を持っています。今までやってきたことを放棄してしまうのは嫌です。

**藤井**…白岡の良いところはどこですか。  
**中山**…自然が豊かで梨がおいしいです。久しぶりに帰ってくると落ち着き、休める場所です。

**藤井**…おかげさまで白岡市の人口が増えています。また、今年には市制10周年を迎えます。白岡駅と新白岡駅の2つの駅が

あり、住みやすい、緑豊かなところが魅力的だと思います。少子高齢化の中で人口が増えるのはとてもうれしいことです。中山選手が活躍し、白岡市がさらに盛り上がると思います。中山選手には世界に羽ばたいていただきたいです。

**中山**…まずは日本代表に選ばれるようがんばります。



(左から)長島教育長、中山選手、藤井市長、野口副市長

# 白岡市地震・洪水ハザードマップを改訂しました

## ハザードマップとは？

市民の皆さんに普段から地域の災害リスクを知ってもらい、災害発生時に安全で迅速な避難行動に役立てることを目的に作成しています。

## ハザードマップの変更点は？

洪水ハザードマップを改訂しました。埼玉県が独自に作成した「水害リスク情報図」(\*)を新たに掲載するとともに、災害対策基本法の改正により「避難勧告」が廃止され「避難指示」に一本化されたことなど、避難情報に関する内容が変更されています。

また、台風などによる水害が予想されるときに、自分自身がとるべき標準的な防災行動を時系列で整理し、避難が必要なタイミングを判断するために有効なマイ・タイムラインを掲載していますので、ぜひ、作成してみてください。

※「水害リスク情報図」…埼玉県などで定めた取組方針に基づき、洪水浸水想定区域図ではカバーしない河川区間を対象に「想定最大規模の降雨」による浸水区域図を新たに作成したもの

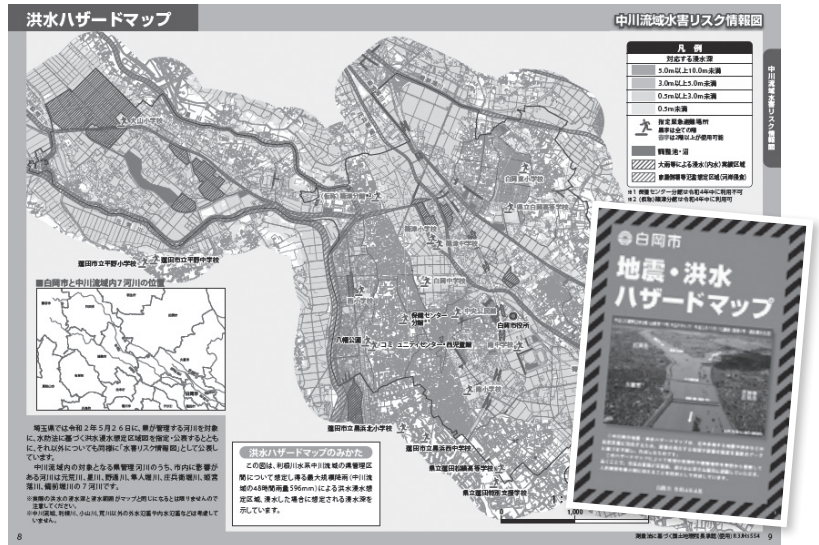

## 指定避難所の取り消し及び新たな指定を行います！

保健センター分館は、今後、施設の廃止・解体を予定しているため、令和4年度中に指定避難所の指定を取り消します。

保健センター分館を避難所として想定されていた場合は、新たに別の避難所を検討してください。

また、(仮称) 篠津分館(旧白岡消防署篠津分署)を令和4年度中に新たに指定避難所として指定します。

避難先の候補として検討してください。

(避難所の指定及び解除日は、詳細が決まりしだいお知らせします。)

## ハザードマップを活用して災害から身を守るために出来ること

### まず、ハザードマップを入手したら、次の3点を確認しましょう！

- **自宅などの位置を探し、周辺の浸水箇所や危険場所などの状況を確認**  
自宅や職場、通学先の位置とともに浸水場所や危険なブロック塀がある場所を確認
- **自宅などからの避難場所と避難経路を選択**  
さまざまな災害の状況を想定し、最寄りの避難場所と併せて複数の避難場所や“広い道路を選ぶ”、“冠水が予想される場所は避ける”など、なるべく安全な避難経路を確認
- **地図上で選択した避難経路を実際に歩いてみる**  
実際に歩いて避難経路の危険場所や注意が必要な場所、避難にかかる時間などを確認



新しいハザードマップは、全戸配布で皆さんにお届けするほか、安心安全課窓口で配布しています。また、市公式ホームページにも掲載しています。



**問合せ** 安心安全課防災担当 ☎0480(92)1111 内線372・373



# 納付書で市税などを納付しているかたへ

～ペイジー口座振替受付サービスが便利です～



## ペイジーを利用すれば…

- ・キャッシュカードで口座振替申し込みができます。
- ・書類手続きより口座振替開始までの期間が短縮されます。
- ・手続きに通帳も届出印も必要ありません。

**【対象科目】** 市県民税（普通徴収）、固定資産税・都市計画税、軽自動車税（種別割）、国民健康保険税、後期高齢者医療保険料、介護保険料、保育料、学童保育料、保育所給食費

**【申し込み場所】** ※1 市役所 税務課・保険年金課・高齢介護課・保育課

**【持ち物】** ※2 キャッシュカード ※3、本人確認ができるもの（運転免許証・健康保険証など）

※1 来庁できない場合は、書類による口座振替手続きが可能ですので、担当へご連絡ください。申込用紙をお送りします。

※2 代理人（口座名義人と異なるかた）が手続きされる場合、委任状が必要です。

※3 一部利用できないキャッシュカードがあります。

## 取扱金融機関（ペイジーでの受付の場合）

埼玉りそな銀行	りそな銀行	三井住友銀行	足利銀行	武蔵野銀行	埼玉縣信用金庫	中央労働金庫	三菱UFJ銀行	ゆうちょ銀行
---------	-------	--------	------	-------	---------	--------	---------	--------

※ 南彩農業協同組合はペイジー口座振替受付サービスの取り扱いはしていません。

※ 保育料、学童保育料、保育所給食費は、埼玉りそな銀行、足利銀行、武蔵野銀行、埼玉縣信用金庫のみ利用可能です。

## 口座振替開始までの期間（ペイジーでの受付の場合）

振替を希望する納期限日の約20日前までに申し込みが必要です。

なお、令和4年度第1期から各科目などの口座振替を希望する場合は、次の表を参考にしてください。

科目	市県民税 (普通徴収)	固定資産税 ・ 都市計画税	軽自動車税 (種別割)	国民健康保険税 後期高齢者医療保険料 介護保険料	保育料 学童保育料 保育所給食費
申込み期限	6月10日(金)	5月10日(火)		7月8日(金)	担当にお問い合わせください。
振替開始(第1期納期限)	6月30日(木)	5月31日(火)		8月1日(月)	

**問合せ** ☎ 0480(92)1111

**税務課** 徴収管理担当(市県民税、固定資産税、  
軽自動車税(種別割))

**高齢介護課** 介護保険管理担当(介護保険料)

**保険年金課** 国民健康保険担当(国民健康保険税)

**保険年金課** 後期高齢者医療担当(後期高齢者医療保険料)

**保育課** 保育・学童保育担当(保育料、学童保育料、保育所給食費)

## 4月から市の組織が変わりました

社会情勢の急速な変化や厳しい財政状況を踏まえ、多様化・高度化する市民ニーズに対応するため、組織の見直しを行いました。

### ■ 組織見直しの内容

1 総合政策部の「行財政改革推進室」を「改革推進課」に改編します。

更なる行財政改革の推進と情報化社会に対応した行政サービスの充実を担当します。

2 総合政策部秘書広報課に「シティセールス室」を設置します。

市の魅力創造に向けた取組と市内外への情報発信の強化を担当します。

**問合せ** 企画政策課行政調整担当

☎0480(92)1111 内線342

# 学び楽しむまちづくり

## ～次代を担う人と豊かな文化を育む～



超スマート社会(Society5.0)に向けた技術革新や人生100年時代の到来などにより大きな社会変化が見込まれることを踏まえ、市民がこれからの社会をより豊かに生きていくことを目指し、市教育委員会では、「学び楽しむまちづくり～次代を担う人と豊かな文化を育む～」を基本理念とした第3期白岡市教育振興基本計画(令和4年度～令和8年度)を策定しました。市民一人一人が生涯にわたりさまざまな機会と場所で学び楽しむことができるように施策を展開していきます。

白岡市教育長 ながしま ひでお 長島 秀夫

### 施策目標 1

## 家庭・地域の教育力の向上

家庭・地域・学校・行政が相互に連携したまちぐるみでの子育て環境を促進することで、親子や地域のきずなづくりを推進し、家庭・地域の教育力の向上に取り組みます。

### 施策目標 2

## 学校教育の充実

充実した学習環境の下、主体的に社会に関わり、未来を切り開いていく生きる力を身につけ、社会の持続可能な発展を担うことができる子どもの育成に取り組みます。

### 施策目標 3

## 社会教育の充実

社会教育に関わる環境整備や情報を発信し、市民が生涯にわたり、文化・芸術・スポーツに親しみ、豊かな文化を享受できるよう取り組みます。

## 第3期白岡市教育振興基本計画の施策体系

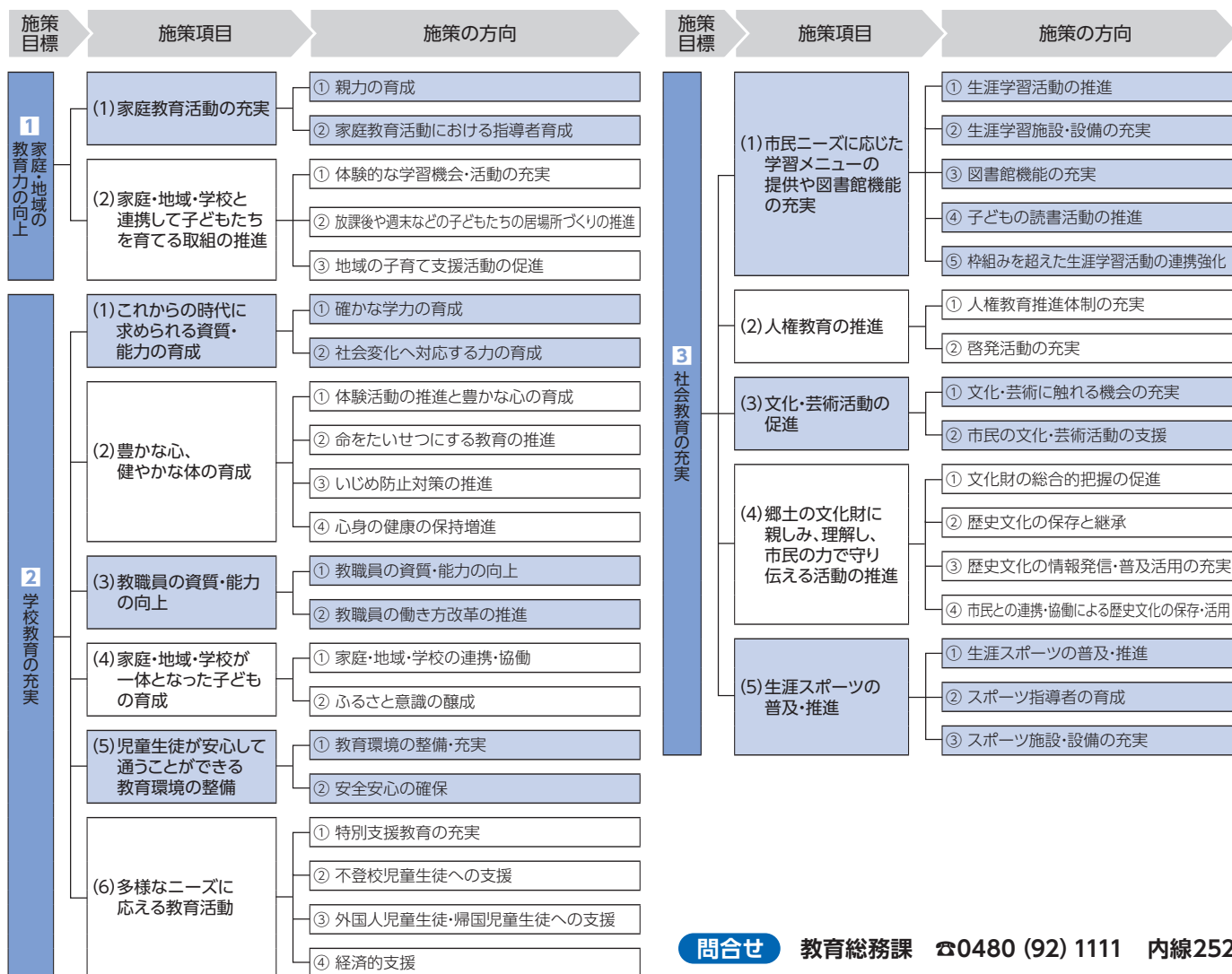

問合せ 教育総務課 ☎0480 (92) 1111 内線252

# 国民年金保険料の 学生納付特例制度

学生のかたも20歳から国民年金に加入し、国民年金保険料を納めることが義務付けられていますが、在学中の保険料の納付が猶予される制度があります。

## 対象者

大学(大学院)、短期大学、高等学校、高等専門学校、専修学校及び個別に定められた各種学校など(夜間、定時制課程や通信制課程を含む)に在学する学生であって、前年所得が一定額以下のかた

## 承認期間

令和4年4月から令和5年3月まで  
(年度ごとの申請が必要)

## 手続き

次のものを持参し、保険年金課に申請してください。

- ・年金手帳または基礎年金番号通知書
- ・学生証(令和4年度が有効期限内のもの)  
または在学証明書
- ・マイナンバーカード
- ・本人確認書類\*

### ※<本人確認書類>

#### 1点でよいもの

運転免許証、パスポート、マイナンバーカード、障害者手帳など

#### 2点必要なもの

健康保険被保険者証、年金手帳など

## 次のかたは申請方法が異なります

前年度に学生納付特例が承認され、今年度も引き続き同一の学校に在学予定があるかた▶日本年金機構から送付される申請書に必要事項を記入し返送してください(学校などが変わったかたや、申請書が送付されない場合は保険年金課で申請してください。)

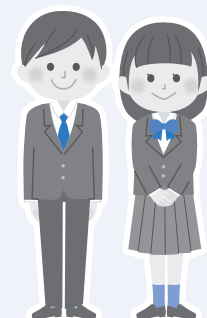

## 学生納付特例が承認されると

承認された期間は、未納扱いにならず、老齢基礎年金の受給資格期間に算入されます。

また、事故などで障がいを負って働けなくなった場合に受給できる障害基礎年金や亡くなった場合に残された子のいる配偶者などに支給される遺族基礎年金を受けるために必要な受給資格期間にも合算されます。

但し、承認を受けた期間から10年以内に、遡って納付(追納)しないと、老後の年金額には反映されません。

### 《前納をお勧めします》

現金で決められた期限までに一括納付すると保険料が割引になります。

## 令和4年度 国民年金保険料の「現金」(納付書)による前納額一覧表

前納する期間		毎月納付した場合	前納額	割引額	納付期限
2年分		397,320円	382,780円	14,540円	4月末日
1年分		199,080円	195,550円	3,530円	4月末日
半年前納	前期	99,540円	98,730円	810円	4月末日
	後期				10月末日

令和4年度月額 16,590円

令和5年度月額 16,520円

※現金以外の納付方法による割引額についてはお問い合わせください。

※現金納付による2年前納を希望する場合は年金事務所へご連絡ください。

※口座振替・クレジットカード払いの2年・1年前納、半年前納(4~9月分)の申し込みは2月末で終了しました。

## 問合せ

春日部年金事務所

☎048(737)7112

保険年金課国民年金担当

☎0480(92)1111

内線140・149

# お子さんを養育しているかたや ひとり親家庭などのかた、 重度の障がいをお持ちのかたに対する医療費の助成

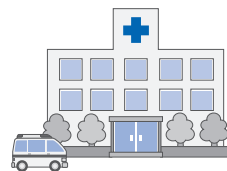

対象は、医療費のうち保険が適用されるもの(保険診療分)です。  
なお、加入している健康保険組合などから高額療養費や附加給付金などが支給される場合は、その分を除いた額を助成します。

## ◀ 受給資格対象者は？ ▶

### こども医療費制度

**対象者** 18歳に達した日以降の最初の3月31日までの児童を養育しているかた

### ひとり親家庭等医療費制度 (所得制限及び自己負担金あり)

**対象者** ひとり親家庭などの児童(18歳の年度末まで・一定の障がいがある児童は20歳未満まで)とその母(父)または養育者

### 重度心身障害者医療費制度 (所得制限あり)

**対象者** 次のいずれかに該当するかた

- 1 1～3級の身体障害者手帳をお持ちのかた
- 2 ④～Bの療育手帳をお持ちのかた
- 3 1級の精神障害者保健福祉手帳をお持ちのかた
- 4 65歳以上のかたで、埼玉県後期高齢者医療広域連合などの障害認定を受けているかた

※但し、上記1～4に初めて該当したときの年齢が65歳以上の場合は対象外です。

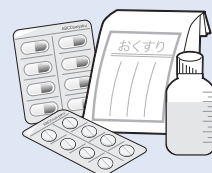

## ◀ 医療費の申請は？ ▶

### こども医療費制度 及び 重度心身障害者医療費制度

#### 市内の指定医療機関などの場合

「こども医療費受給資格証」または「重度心身障害者医療費受給者証」を提示することで、医療費(一部負担金)の支払いが不要となります。但し、後期高齢者医療保険加入者以外のかたで、ひと月の一部負担金が一医療機関2万1,000円以上、70歳以上75歳未満のかたは外来8,000円以上入院15,000円以上の場合、人工透析など長期高額疾病受給者で社会保険、白岡市以外の国民健康保険加入者は一部負担金をお支払いいただきます。支払い後は指定医療機関など以外の場合に準じた手続きを行ってください。

#### 指定医療機関など以外の場合

申請書に必要事項を記入し(月ごと、医療機関などごと)、申請書の「領収書」欄に医療機関などで証明を受けるか、医療機関などが発行した領収書を添付のうえ、提出場所へ提出してください。

### ひとり親家庭等医療費制度

#### 市内の医療機関の場合

申請書に必要事項を記入し、月ごとに一枚、受診した医療機関などの窓口へ提出してください(申請書は後日、市が回収しますので、手続きの必要はありません。但し、接骨院などの一部医療機関については回収を行っていませんので、申請書を提出場所へ提出してください。)

#### 市外の医療機関の場合

申請書の「領収書」欄に医療機関などで証明を受けるか、医療機関などが発行した領収書を添付のうえ、提出場所へ提出してください。  
※医療機関などによっては、証明料を請求される場合があります。

### 提出場所

**こども医療費制度及びひとり親家庭等医療費制度** ▶子育て支援課

**重度心身障害者医療費制度** ▶福祉課

**福祉医療共通の提出場所** ▶市役所連絡所(白岡駅西口)、はぴすしらおか1階、東児童館、西児童館

**問合せ** ☎ 0480 (92) 1111

【こども医療費制度、ひとり親家庭等医療費制度】子育て支援課こども給付担当 内線 154・155  
【重度心身障害者医療費制度】福祉課障がい者福祉担当 内線 162～165



# 訪問型子育て支援



市では、未就学児童のいるご家庭で、転入して間もないかたや子育てのことについて近くに相談する人がいないかた、どこに相談したらいいかわからないかたなどを対象に訪問支援を行っています。子育て支援センター職員や家庭児童相談員が訪問して相談に応じます。お気軽にご連絡ください。

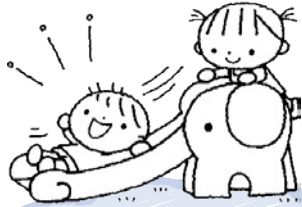

白岡市へ越してきたばかりでどこに行ったらいいかわからない。



これって反抗期？どうしたらいいかわからない！



子育てが不安。子どもを連れて外出するのも大変なので、自宅でじっくり相談にのってもらいたい。



**申込み** 休館日以外の午前9時～午後5時に電話で。但し、当日の訪問はできません。  
**訪問日時** 平日(土・日曜日、休館日を除く。)午後1時～4時(1時間程度訪問します。日時は要相談)  
**問合せ** 東児童館内子育て支援センター「はぴちる」 ☎0480(92)7389

## 子宮けいがん予防のために HPVワクチンの定期接種

HPV ワクチン(ヒトパピローマウイルス様粒子ワクチン)は、平成25年から積極的な勧奨が差し控えられていましたが、厚生労働省の通知により、令和4年4月から定期接種の対象者に個別通知すること、また、積極的な勧奨が差し控えられていた期間の対象者については、令和4年4月から令和7年3月までの3年間、未接種分についてキャッチアップ接種として公費で接種することになりました。

対象者には、下表のとおり順次通知を郵送します。通知時期より前に接種を希望されるかたは、母子健康手帳をお持ちのうえ、保健センターへお越しください。

**対象** 定期接種：小学6年生～高校1年生相当の女子  
キャッチアップ接種：平成9年4月2日～平成18年4月1日生の女子  
**費用** 無料  
**回数** 間隔をあけて同じワクチン(サーバリックス、ガーダシル)を3回接種

### 【通知郵送スケジュール】

	令和5年4月1日の年齢	生年月日	通知時期(予定)	接種対象期間
定期接種	12歳	平成22年4月2日～平成23年4月1日	令和5年4月	令和9年3月まで
	13歳	平成21年4月2日～平成22年4月1日	令和4年4月	令和8年3月まで
	14歳	平成20年4月2日～平成21年4月1日	令和6年4月	令和7年3月まで
	15歳	平成19年4月2日～平成20年4月1日	令和5年4月	令和7年3月まで
	16歳	平成18年4月2日～平成19年4月1日	令和4年4月	令和7年3月まで
キャッチアップ接種	17歳	平成17年4月2日～平成18年4月1日	令和6年4月	令和7年3月まで
	18歳	平成16年4月2日～平成17年4月1日	令和6年4月	令和7年3月まで
	19歳	平成15年4月2日～平成16年4月1日	令和6年4月	令和7年3月まで
	20歳	平成14年4月2日～平成15年4月1日	令和5年4月	令和7年3月まで
	21歳	平成13年4月2日～平成14年4月1日	令和5年4月	令和7年3月まで
	22歳	平成12年4月2日～平成13年4月1日	令和5年4月	令和7年3月まで
	23歳	平成11年4月2日～平成12年4月1日	令和4年4月	令和7年3月まで
	24歳	平成10年4月2日～平成11年4月1日	令和4年4月	令和7年3月まで
	25歳	平成9年4月2日～平成10年4月1日	令和4年4月	令和7年3月まで

**問合せ** 健康増進課保健医療担当 ☎0480(92)1201

# 後期高齢者医療の窓口負担割合の見直し

10月1日から、一定以上の所得があるかたは、医療費の窓口負担が2割になります(現役並み所得者のかたは3割)。

なお、負担割合が2割となるかたには、1か月の外来医療負担増加額が3,000円までとなる配慮措置があります(令和7年9月まで)。

## 窓口負担割合の判定

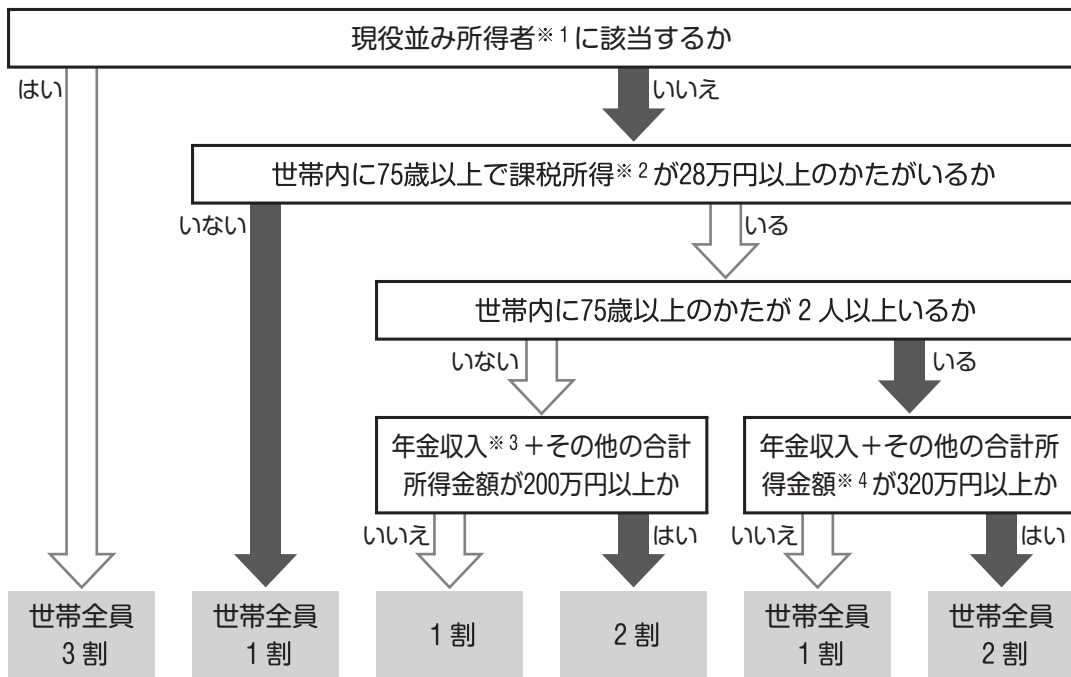

※1 課税所得額145万円以上で収入額の合計が単身世帯383万円、複数世帯の場合は520万円以上で、医療費の窓口負担が3割のかた

※2 住民税納税通知書の「課税標準」の額

※3 遺族年金や障害年金は含みません

※4 事業収入や給与収入などから必要経費や給与所得控除などを差し引いた後の金額

**問合せ** 保険年金課後期高齢者医療担当 ☎ 0480 (92) 1111 内線 147・148  
後期高齢者窓口負担割合コールセンター ☎ 0120 (002) 719 (月～土曜日 午前9時～午後6時※祝日除く)

## 身近な地域で介護予防体操をはじめませんか

～リハビリ専門職があなたの介護予防をお手伝い～

リハビリテーションの資格をもつ専門職(理学療法士など)が、あなたの地域を訪問し、介護予防を目的とした運動を実演します。いつまでも元気はつらつに暮らしていけるよう、専門職のかたといっしょに介護予防体操を行ってみませんか。

**対象団体** 市内で活動し、次の要件を全て満たしている市民団体

- (1) 介護予防(運動など)を行っていること
- (2) 月1回以上活動していること
- (3) 1回あたりの参加人数がおおむね10名以上であること
- (4) 団体の半数以上が65歳以上であること
- (5) 政治や宗教に関する活動を行う団体、営利を目的とした団体でないこと

**派遣回数など** 専門職の派遣回数は1団体につき1年度内2回までです。なお、受講人数は15名以内、1回の派遣時間は90分までとなります。



### 事業内容(運動メニュー)

運動メニュー	こんなかたにおすすめ
(1)ストレッチコース	全身をほぐして動きやすい体作りを目指したいかた
(2)筋力トレーニングコース	筋力をつけてより元気に暮らしたいかた
(3)おまかせコース	ストレッチコースと筋力トレーニングコースを複合的に行いたいかた ※実施内容について派遣者と調整を要します。

### 利用料金

1団体 2,000円(1回)

**申込み・問合せ** 高齢介護課地域支援担当

☎ 0480 (92) 1111 内線 173～175



## 令和4年度の『白岡市住宅用創エネ・省エネ機器設置費補助金』の受付を開始します

**対象** 市内の自ら居住する既存住宅に、右表の補助対象機器（中古品を除く。）を設置するかた。

**機器の購入・設置を行う前に、事前の申請が必要です。** 購入済み、設置済み場合は対象外です。

**申請方法** 環境課窓口または市公式ホームページにある申請書に必要事項を記入し、環境課窓口へ提出。

**受付期間** 4月15日（金）～  
（予算がなくなりしだい、受付終了。）

補助対象機器	補助金額
住宅用太陽光発電システム	30,000円
住宅用LED照明器具※1	補助対象機器の購入及び設置に係る費用の2分の1以内（上限5,000円）
定置用 リチウムイオン蓄電池※2	30,000円
家庭用エネルギー 管理システム（HEMS）※2	10,000円

※1 LEDは、既存の照明器具2か所以上を照度2,000ルーメン以上の機器に交換する必要があります（スタンドライトや電球タイプは対象外）。

※2 新築住宅も対象（建築中物件を含む。）

**問合せ** 環境課環境保全担当  
☎ 0480 (92) 1111 内線 284・285

## 令和4年度の『住宅の耐震化に係る補助金』の受付を開始します

市では、昭和56年5月31日までに工事に着手した**木造2階建て以下の住宅所有者など**に対し、耐震診断・耐震改修・耐震シェルターに係る費用の一部を補助しています。

予算が無くなりしだい、受付を終了します。お早めにお問い合わせください。

地震はいつ起こるかわかりません。日頃の備えが必要です。

災害は止められませんが、減災はできます。

その一つとして、住宅の耐震化をしましょう。

また、耐震改修をすると、税金の優遇も受けられます。

補助の種類	補助金額
耐震診断	<b>最大5万円の補助</b> （耐震診断料の目安：10万円程度）
耐震改修	<b>最大40万円の補助</b> 耐震改修の内容により変動します。 （耐震改修料の目安：100万円～150万円程度）
耐震シェルター	<b>最大10万円の補助</b> 設置するシェルターにより変動します。 （耐震シェルター設置料の目安：25万円～200万円程度）

**地震に強い家造り**  
～住宅の耐震化で命を守ろう～

※補助を受けるためにはその他条件があります。詳細はお問い合わせください。

**問合せ** 建築課建築担当 ☎ 0480 (92) 1111 内線 234

## 集合狂犬病予防注射のお知らせ

狂犬病予防注射は、**4月1日から6月30日の間に**毎年1回受けることが法律で定められています。

次の日程で集合狂犬病予防注射を実施します。

月 日	時 間	会 場	所在地
4月12日（火）	午前10時～11時	JA 南彩 大山集出荷所	柴山1451
	午後1時30分～2時30分	篠津久伊豆神社	篠津1798
4月13日（水）	午前10時～11時	太田新井転作促進研修施設	太田新井1178-1
	午後1時30分～3時	勤労者体育センター駐輪場前	新白岡3-200-2
4月14日（木）	午前9時30分～11時	保健センター分館前	白岡1172
	午後1時30分～3時	白岡市役所公用車駐車場	千駄野432

○手数料 1頭 **3,500円**（注射手数料2,950円 注射済票交付手数料550円）

○手続きについて

**【既に飼犬の登録をされているかた】**

『集合狂犬病予防注射のお知らせ』（はがき）をお持ちのうえ、当日会場へお越しください。

**【飼犬の登録をされていないかた】**

会場です予防注射と同時に新規登録の受付を行います（登録手数料3,000円）。

**【会場に来られない場合】**

はがきを動物病院へお持ちのうえ、6月30日（木）までに注射を受けてください。市外の動物病院で注射を受けた場合は、病院で発行される「狂犬病予防注射済証」と市から送付されたはがきを環境課へお持ちのうえ、「狂犬病予防注射済票」の交付を受けてください。

**【注射前後の注意】**

注射による副作用が出る場合がありますので、犬の体調が優れない場合は、体調が回復してから注射を受けてください。

また、注射後の犬の様子がいつもと違う場合は、かかりつけの動物病院に相談してください。

※飼主のかたに発熱症状などがある場合は、後日、かかりつけの動物病院などで注射を受けてください。

○その他

犬の散歩をする際は、ビニール袋などを持ち歩き、フンを放置したり埋めたりせず、必ず持ち帰りましょう。また、電柱や塀などにおしっこをしてしまったら、ペットボトルなどを利用して水で流すのが飼い主としてのマナーです。



**問合せ** 環境課環境衛生担当 ☎ 0480 (92) 1111 内線 282・283

# 成年年齢引き下げに伴う 新成人の消費者トラブルにご注意ください

民法改正により令和4年4月1日から成年年齢が18歳になります。

成人になると、親などの法定代理人の同意がなくても、自分の意思で契約ができ、18歳になればローンを組めるようになりますが、代わりに「未成年者取消権」による取り消しができなくなります。

契約を結ぶ際には、事前に契約内容を確認しましょう。

本当に支払いができるのか、自分の収入に見合った買い物。

※飲酒、喫煙などは20歳になるまで認められません。

若者をターゲットにした悪質な商法にも注意しましょう

新成人、こんなトラブルにご用心！

## もうけ話（情報商材、マルチ商法、暗号資産など）

事例1

先輩の知り合いに「簡単にもうかる」と誘われて、ホームページのアクセス数を増やすことで簡単に稼げる情報を記載した90万円の情報商材を契約したが、全くもうからない。その後、友達を誘えばボーナスが入ると言われた。

事例2

マッチングアプリで知り合った人から暗号資産の投資をすると絶対もうかるという誘われて投資をしたが、出金できなくなった。



### アドバイス

- 怪しい話は、はっきり断りましょう！
- 投資には必ずリスクがあります（価格が変動し損をする可能性があります）！
- クレジットカードでの高額決済や借金をしてまで契約しない！
- 被害者の立場から、加害者に（友達を失うこと）になってしまうことも！
- 暗号資産で投資をする場合は、取引先の業者が無登録の暗号資産交換業者などでないか確認しましょう！



問合せ

## 白岡市消費生活センター相談日

相談曜日 月曜日～金曜日（祝日を除く。）  
相談時間 午前10時～正午、午後1時～3時  
場所・連絡先



市役所2階消費生活センター ☎0480(93)7700

● 埼玉県消費生活支援センター熊谷  
☎048(524)0999  
午前9時～午後4時（土・日曜日、祝日は休業）

■ 警察に対する相談は #9110



## 市の国際交流事業を紹介します

本事業は白岡国際交流会に委託しています

### 🌸日本語教室（毎週木曜日と日曜日に開催）

マンツーマン形式で日本語を教えます。教えることを通じて学習者からその国の文化を学ぶことができます。

※日本語学習支援ボランティア募集中です！



### 🌸日本語学習支援ボランティア養成講座（2月下旬に開講予定）

日本語を学ぶ外国人の多様な希望に寄り添えるよう、よりよい日本語学習支援の方法を学ぶ講座です。



### 🌸オープンサロン（6月、8月、10月、12月、1月に開催予定）

さまざまな国の人と交流しながら、異文化を体験できます！



自分に合った活動を選んで、国際交流してみましょう！

詳細については、実施月の広報しらおかでお知らせします。

※各事業については、新型コロナウイルスの影響により中止となる場合があります。

## 日本語教室開催予定表

日本語にお困りの外国人を対象とした教室です。参加しませんか！

4月 April

SUN	MON	TUE	WED	THU	FRI	SAT
					1	2
3	4	5	6	7	8	9
10	11	12	13	14	15	16
17	18	19	20	21	22	23
24	25	26	27	28	29	30

開催日時▶午前10時～11時30分

費用▶無料

場所▶白岡市小久喜 1227-1  
中央公民館

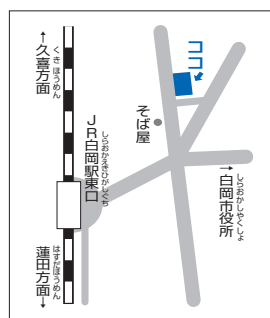

※状況により、開催しない場合があります。

問合せ 地域振興課市民協働担当 ☎0480(92)1111 内線383



# シャッターチャンス!

ウォータースタンド(株)と  
COOL CHOICE活動推進に向けたプラ  
スチックごみ削減に関する協定を締結

ご寄附をいただきました

## 2/1 市長室

白岡工業団地振興会様から、「社会福祉のため」として  
10万円のご寄附をいただきました。

ご支援をいただき、ありがとうございました。



## 3/11 庁議室

水道直結式のウォーターサーバーを家庭・企業などへ供  
給しているウォーター  
スタンド株式会社と  
市は、相互に連携・協  
力し、ペットボトルな  
どの使い捨てプラス  
チック製品の使用抑  
制を進めることを目的  
とした協定を締結しま  
した。

公共施設にウォー  
ターサーバーが無償  
で9台設置されます。



## 人間ドック・脳ドック補助

市では、国民健康保険、後期高齢者医療の加入者を対象に検査費用を補助しています。

		国民健康保険加入者の場合		後期高齢者医療加入者の場合	
補助対象者		<ul style="list-style-type: none"> <li>・受診時点で35歳以上75歳未満のかた</li> <li>・納期の到来している国民健康保険税を完納しているかた</li> <li>・人間ドック（脳ドックも可能な限り）の健診項目に、特定健康診査の健診項目（欄外下※参照）が含まれていること</li> <li>・年度内において、特定健康診査を受診していないかた</li> </ul>		<ul style="list-style-type: none"> <li>・納期の到来している後期高齢者医療保険料を完納しているかた</li> <li>・年度内に国民健康保険で補助を受けていないかた</li> <li>・年度内に後期高齢者医療健康診査を受診していないかた</li> </ul>	
補助額		検査費用の3分の2以内（補助限度額27,000円） 補助は年度内の受診につき1回で、人間ドックまたは脳ドックのどちらかです。			
申請方法等	指定医療機関	申請手順	<ol style="list-style-type: none"> <li>①希望する指定医療機関に予約</li> <li>②保険年金課で補助申請をし、利用券を受取</li> <li>③予約日に指定医療機関に利用券を提出</li> </ol>	持ち物	<ol style="list-style-type: none"> <li>①国民健康保険または後期高齢者医療被保険者証（保険証）</li> <li>②特定健康診査の受診券または健康診査の受診券（受診する年度のもの）</li> </ol>
	その他の病院	申請手順	<ol style="list-style-type: none"> <li>①受診後に保険年金課で補助申請 申請期限：受診した年度の翌年度8月末まで</li> <li>②補助金は後日、世帯主の口座に振込</li> </ol>	申請手順	<ol style="list-style-type: none"> <li>①受診後に保険年金課で補助申請 申請期限：受診した年度の翌年度8月末まで</li> <li>②補助金は後日、受診者の口座に振込</li> </ol>
		持ち物	<ol style="list-style-type: none"> <li>①被保険者証（保険証）</li> <li>②領収書（原本）</li> <li>③振込口座のわかるもの（世帯主のもの） （世帯主以外の口座に振り込みを希望される場合は、委任状が必要です。）</li> <li>④人間ドックまたは脳ドックの受診結果 （特定健康診査の項目が確認できること。脳ドックを受診されたかたも可能な限り、受診結果をご提示ください。）</li> <li>⑤特定健康診査の受診券（受診した年度のもの）</li> </ol>	持ち物	<ol style="list-style-type: none"> <li>①被保険者証（保険証）</li> <li>②領収書（原本）</li> <li>③振込口座のわかるもの（受診者のもの）</li> <li>④人間ドックまたは脳ドックの受診結果</li> <li>⑤健康診査の受診券（受診した年度のもの）</li> </ol>

※身体計測（身長・体重・BMI・腹囲）／血圧測定／血糖検査（空腹時血糖またはヘモグロビンA1c）／肝機能検査（AST（GOT）・ALT（GPT）・γ-GT（γ-GTP））／脂質検査（中性脂肪・HDL コレステロール・LDL コレステロールまたは Non-HDL コレステロール）／尿検査（尿糖・尿たん白）／総合判定（所見有無・判定医師名）  
以下は、検査実施していれば結果を添付……貧血検査（ヘマトクリット値・血色量・赤血球数）／心電図／腎機能検査（血清クレアチニン（eGFR）・尿酸）

**問合せ** 保険年金課 ☎ 0480 (92) 1111  
国民健康保険担当 内線 142~144  
後期高齢者医療担当 内線 147・148

## おしながき ..... Shiraoka City Information

マークの見方 内 = 内容 時 = 日時・期間 対 = 対象 定 = 定員 講 = 講師 協 = 協力 費 = 費用 持 = 持ち物  
 所 = 会場 申 = 申込み 問 = 問合せ 送 = 送付先 他 = その他

## 子育て応援情報コーナー

## 子育て支援拠点「はぴちる」「らぶちる」「ぷりちる」「虹」親子教室（前期）追加募集

募集人数に空きがある教室は、途中からでも参加可能です。  
 ※日時・内容・空き状況については各子育て支援拠点にお問い合わせください。

## 東児童館

- 開館時間 午前9時～午後5時
- 休館日 4/7・14・21・23・28・30
- 住所 千駄野445（はぴすしらおか2階） ☎0480（92）7389



イベント名	日時	対象・定員	内容・協力・持ち物など
小中学生 あつまれ!!	①4月24日(日) ②5月3日(火・祝) 午後2時～2時45分	対 小中学生 定 18名	内 ①ターゲットプレイゲーム ②こいのぼり制作 申 当日、会場へ(先着順)。
おはなし会	5月2日(月) 午前11時～11時30分	対 どなたでも 定 12名	内 絵本の読み聞かせなど 協 子どもと本を読むあゆみ会 申 当日、会場へ(先着順)。
こどもの日の イベント	5月5日(木・祝) ①午前9時30分～10時 15分 ②午前10時45分～11 時30分	対 市内在住の乳幼児 と保護者及び小中 学生 定 各回45名	内 ゲームコーナー・こいのぼり制作 靴を入れる袋 持 4月24日(日) ①は午前9時～午後1時②は午後1時～5時 申 4月25日(月)午前9時～27日(水)正午、 窓口または電話で(先着順)。 他 ①②の入れ替え制。マスク着用(未就学児を除く。) 当日、午前9時～11時45分はイベントのみの利用 となります。

## ファミリー・サポート・センター

- 受付時間 午前9時～午後5時
- 休館日 4/3・7・10・14・17・21・23・24・28・30
- 住所 千駄野 445（はぴすしらおか2階）  
☎0480（92）7389



イベント名	日時	対象	申込み
入会説明会	5月21日(土) 午前10時～11時	対 「協力会員」 子育ての援助(送 迎、預かりなど)の できるかた 「依頼会員」 子育ての援助を受 けたいかた	申 5月16日(月)まで、電話で。

## 子育て支援センターはぴちる

- 開館時間 午前9時～午後5時
- 休館日 4/7・14・21・23・28・30
- 住所 千駄野445（はぴすしらおか2階）  
☎0480（92）7389



イベント名	日時	対象・定員	内容・講師・申込み
育児講座 「こっこ」	4月25日(月) 午前10時～11時	対 市内在住の0歳(首 すわり)～3歳の乳 幼児(未就園)と保 護者 定 8組(16名まで)	内 ベビトレヨガ 講 ベビトレヨガインストラクター ゆうみ 氏 申 4月16日(土)午前9時～19日(火)正午、 窓口または電話で(抽選)。

イベント名	日時	対象・定員	内容・協力・費用など
はぴはぴ	5月2日(月) 午前10時～10時30分	<b>対</b> 市内在住の5月生 まれの乳幼児(未就 園)と保護者 <b>定</b> 9組(18名まで)	<b>内</b> 手形を押して誕生日カード作り・計測 <b>持</b> おしぼり(手拭き用) <b>申</b> 時間内随時受付
「にこ梨ん♪」の ベビーサロン	5月18日・25日、 6月1日・8日・15日 (全て水曜日) 午前10時30分～11時 45分	<b>対</b> 市内在住の令和3 年10月1日～令和 4年4月1日生まれ の乳児(未就園)と 保護者 (5回全て参加でき るかた) <b>定</b> 12組	<b>内</b> グループトーク、ベビーマッサージ、 リフレッシュ体操など <b>協</b> しらおか子育てネット「にこ梨ん♪」 <b>費</b> 500円(講師謝礼など。第1回目に集金。) <b>申</b> 4月22日(金)午前9時～26日(火)正午、 窓口または電話で(先着順)。

## 西児童館

- 開館時間 午前9時～午後5時
- 休館日 なし
- 住所 白岡 857-6 ☎0480 (92) 4761



イベント名	日時	対象・定員・費用	内容・協力・申込み
チャレンジ小学生	4月24日(日) 午前10時30分～11時 30分	<b>対</b> 小学生 <b>定</b> 20名	<b>内</b> ボードゲームで遊ぼう <b>申</b> 当日、会場へ(先着順)。
みんなあつまれ	4月25日(月) 午前10時30分～11時 30分	<b>対</b> 市内在住の乳幼児 と保護者 <b>定</b> 15組(37名まで)	<b>内</b> 新聞紙で遊ぼう <b>申</b> 当日、会場へ(先着順)。
こどもクッキング	4月29日(金・祝) 午前10時～正午	<b>対</b> 市内在住の小学生 15名 <b>定</b> 500円	<b>内</b> さくらクッキング ～春のおもしろおにぎり～ <b>申</b> 4月16日(土)午前9時～19日(火)正午、 窓口または電話で(抽選)。
親子タイム	5月2日～31日の 月～金曜日 ①午前9時20分～ ②午後0時20分～	<b>対</b> どなたでも <b>定</b> 各回37名	<b>内</b> 絵本・紙芝居の読み聞かせ、体操、歌など <b>申</b> 当日、会場へ(先着順)。
こどもの日企画	5月5日(木・祝) ①午前10時～ ②午前11時～	<b>対</b> 市内在住の乳幼児 と保護者及び小学 生 <b>定</b> 各回37名	<b>内</b> 年齢の違う友達との交流、制作など <b>申</b> 当日、会場へ(先着順)。
つくってみよう	5月6日(金) 午前10時30分～11時 30分	<b>対</b> 市内在住の乳幼児 と保護者 <b>定</b> 25組	<b>内</b> くるくるちょうちょ <b>申</b> 当日、会場へ(先着順)。
お話の広場	5月9日(月) 午前11時～11時20分	<b>対</b> どなたでも <b>定</b> 15組(35名まで)	<b>内</b> 絵本・紙芝居の読み聞かせ <b>協</b> 子どもと本を読むあゆみ会 <b>申</b> 当日、会場へ(先着順)。

## 子育てサロンらぶちる

- 開館時間 午前9時30分～午後3時30分
- 休館日 土・日曜日・祝日
- 住所 白岡 857-6 (西児童館内) ☎0480 (92) 4761



イベント名	日時	対象・定員	内容・講師・申込み
Mommy フレンド	4月28日(木) 午前10時～10時40分	<b>対</b> 市内在住の2～6か 月の乳児(未就園) と保護者 <b>定</b> 4組(8名まで)	<b>内</b> 乳幼児期の育児不安解消のための子育て 相談、親子の交流及び産後の保護者同士 の交流 <b>申</b> 当日、会場へ(先着順)。
大きくなったかな?	5月2日(月) 午前9時～11時45分	<b>対</b> 市内在住の乳幼児 (未就園)と保護者	<b>内</b> 身長・体重測定、手形、足形 <b>申</b> 当日、会場へ。(午前11時30分受付終了)
育児講座 「スマイル」	5月12日(木) 午前10時30分～11時 30分	<b>対</b> 市内在住の乳幼児 (未就園)と保護者 <b>定</b> 15組	<b>内</b> 歯の健康について <b>講</b> 新白岡口腔リハ・歯科クリニック やまだ 剛 氏 <b>申</b> 4月25日(月)午前9時～28日(木)正午、 窓口または電話で(抽選)。

イベント名	日時	対象・定員・費用	内容・申込み
親子クッキング	5月20日(金) 午前10時30分～正午	対 市内在住の乳幼児 (未就園)と保護者 定 8組 費 300円	内 申 あじさいヨーグルト 5月2日(月)午前9時～5日(木・祝)正午、 窓口または電話で(抽選)。
おしゃべりタイム	5月26日(木) 午前10時30分～11時 30分	対 市内在住の妊娠中 のかた 定 4組(8名まで)	内 申 妊娠中のかた同士の情報交換、交流、相談会 5月9日(月)午前9時～12日(木)正午、 窓口または電話で(抽選)。

## 子育てサロンぷりちる

- 開館時間 午前9時30分～午後3時30分
- 休館日 土・日曜日・祝日
- 住所 高岩 2227-1 ☎ 0480 (92) 7716



イベント名	日時	対象・定員	内容・講師・持ち物など
ぶち・はいはい タイム	4月26日(火) 午前10時30分～11時	対 市内在住の6～12 か月の乳児(未就園) と保護者	内 申 ママ友を作りましょう! 親子の交流、手型・定型アート作品の制作 時間内随時受付
誕生会	4月28日(木) 午前10時～11時	対 市内在住の4月生 まれの乳幼児(未就 園)と保護者	内 申 お誕生カード作り、計測など 時間内随時受付
おやこでつくろう	①5月9日(月) ②5月23日(月) 午前10時～10時40分	対 市内在住の乳幼児 (未就園)と保護者 定 3組(6名まで)	内 申 季節の制作など(①②内容は同じ) ①4月20日(水)午前9時30分～25日(月) 正午、窓口または電話で(抽選)。 ②5月11日(水)午前9時30分～16日(月) 正午、窓口または電話で(抽選)。
おはなしタイム	5月10日(火) 午前10時～10時30分	対 市内在住の乳幼児 (未就園)と保護者 定 3組(6名まで)	内 申 絵本の読み聞かせなど 4月25日(月)午前9時30分～28日(木)正 午、窓口または電話で(抽選)。
ベビータイム	5月12日(木) 午前10時～10時40分	対 市内在住の実施日 時点で満3～6か月の 乳児(未就園)と 保護者 定 3組(6名まで)	内 持 申 ベビーとのふれあい、トークタイムなど バスタオル 4月25日(月)午前9時30分～28日(木)正 午、窓口または電話で(抽選)。
育児講座 「ママスタディ」	5月19日(木) 午前10時～10時40分	対 市内在住の乳幼児 (未就園)と保護者 定 3組(6名まで)	内 講 申 ホームケア 市保健師 5月9日(月)午前9時30分～12日(木)正 午、窓口または電話で(抽選)。

## 子育て支援センター虹

- 開館時間 午前10時～午後4時
- 休館日 土・日曜日・祝日
- 住所 上野田 1252-1 ☎ 0480 (31) 7750



イベント名	日時	対象・定員・費用	内容・講師・申込みなど
誕生会	4月14日(木) 午前10時30分～11時 45分	対 市内在住の4月生 まれの乳幼児(未就 園)と保護者	内 申 誕生会 写真ブース、カード作りなど 時間内随時受付
育児講座「キラキラ」	4月28日(木) 午前10時30分～11時 30分	対 市内在住の1歳以 上の幼児(未就園) と保護者 定 12組	内 講 申 英語で遊ぼう～親子英語教室～ 子ども英語グループ ポップアップエンジェルズ たていり えみ 氏 てらやま 氏 建入 絵美氏・寺山 滋子氏 4月12日(火)午前10時～15日(金)正午、 窓口または電話で(抽選)。
	5月19日(木) 午前10時30分～11時 30分	対 市内在住の乳幼児 (未就園)と保護者 定 12組	内 申 消防車を見に行こう(消防署見学) 4月25日(月)午前10時～28日(木)正午、 窓口または電話で(抽選)。
試食会「ウキウキ」	5月20日(金) 午前11時15分～正午	対 市内在住の乳幼児 (未就園)と保護者 定 4組(8名まで) 費 1組500円	内 申 他 保育園の昼食を親子で試食 4月25日(月)午前10時～28日(木)正午、 窓口または電話で(抽選)。 離乳食のかた以外

イベント名	日時	対象・定員・費用	内容・講師・申込み
親子なかよし講座 「ピカピカ」	4月18日(月) 午前10時30分～11時30分	対 市内在住の6～12か月の乳児(未就園)と保護者 定 4組(8名まで) 費 500円	内 講 ベビーマッサージ ロイヤルセラピスト協会認定講師 谷脇 千波 氏 申 4月11日(月)午前10時～14日(木)正午、 窓口または電話で(抽選)。
	5月21日(土) 午前10時～10時45分	対 市内在住の1歳以上の幼児(未就園)と保護者 定 10組	内 申 園庭で遊びましょう 4月25日(月)午前10時～28日(木)正午、 窓口または電話で(抽選)。

## 施設からのお知らせ

施設	電話番号	開所時間	施設休業日
総合運動公園	☎0480(93)3426	平日 ▶ 午前9時～午後9時 土曜日 4/29 ▶ 午前7時～午後9時 日曜日 ▶ 午前7時～午後6時	4/5・12・19・26 5/9・10・17・24・31
勤労者体育センター・市民テニスコート	☎0480(93)2828	平日 ▶ 午前9時～午後9時 土曜日 4/29 ▶ 午前7時～午後9時 日曜日 ▶ 午前7時～午後6時	4/6・13・20・27 5/6・11・18・25
老人福祉センター	☎0480(92)1205	午前9時30分～午後4時	4/4・11・18・25・29 5/2・3・4・5・9・16・23・30

## B&G 海洋センター

●利用時間 月～土曜日 午前の部▶午前9時～正午 午後の部▶午後1時～4時 夜間の部▶午後6時～9時  
日曜日・祝日 午前の部▶午前9時30分～午後0時30分 午後の部▶午後1時30分～4時30分  
※夜間の部はありません。

●休館日 火曜日  
●住所 千駄野 371-3 ☎0480(90)1590



イベント名	日時	内容・対象・定員	費用・申込み
泳げない小学生	5月13日～6月24日の金曜日 午後6時～7時	内 水慣れ、け伸び、キック(全7回) 対 泳げない小学生 定 10名	費 無料(プール利用料は参加者負担) 申 4月15日(金)までに窓口で(定員を超えた場合は抽選)。
初心者	5月11日～6月22日の水曜日 午後1時50分～2時50分	内 クロール10m目標(全7回) 対 18歳以上の泳げないかた 定 10名	
息つきクロール(初級)	5月9日～6月20日の月曜日 午後1時50分～2時50分	内 息つきクロール25m目標(全7回) 対 18歳以上のクロールで10m泳げるかた 定 10名	
背泳ぎ(初級)	5月12日～6月23日の木曜日 午後1時50分～2時50分	内 背泳ぎの基礎(全7回) 対 18歳以上のクロールで25m泳げるかた 定 10名	
平泳ぎ(初級)	5月13日～6月24日の金曜日 午後1時50分～2時50分	内 平泳ぎの基礎(全7回) 対 18歳以上のクロールで25m泳げるかた 定 10名	
リズム・ウォーキング	5月11日～6月22日の水曜日 午前10時～10時30分	内 リズムに合わせた有酸素運動(全7回) 対 18歳以上のかた 定 20名	
アクアビクス	5月9日～6月20日の月曜日 午前10時～10時40分	内 水中ダンスエクササイズ(全7回) 対 18歳以上のかた 定 20名	

## コミュニティセンター

- 開館時間 午前9時～午後9時
- 休館日 なし
- 住所 白岡 857-6 ☎ 0480 (92) 4760



イベント名	日時	対象・定員・費用	内容・持ち物・会場など
スキンケア & メイク講座	4月8日 午前11時～正午 【毎月第2金曜日 開催】	対  どなたでも 定  10名 費  500円/回	内  スキンケアとメイクの基礎を楽しく学ぶ 所  コミュニティセンター集会室3 申  窓口または予約システムで。 持  タオル2本、鏡、ウエットティッシュ
健康太極拳	4月9日(土) 午前10時～11時	対  どなたでも 定  15名 費  500円/回	内  焦らず、急がず、背伸びせず、始めてみま 所  コミュニティセンター集会室1・2 申  窓口または予約システムで。
健康カラオケ (ペアーズ!しらおか 対象講座)	4月26日(火) 午後2時～3時30分	対  どなたでも 定  60名 費  無料	内  カラオケで得られる効果を説明します。 所  コミュニティセンター舞台ホール 申  窓口または予約システムで。
タティングレース教室	4月27日 午前10時～11時30分 【毎月第4水曜日 開催】	対  どなたでも 定  10名 費  2,500円/回 (材料費込み)	内  自分だけのオリジナルの作品を作ってみま 所  コミュニティセンター集会室3 申  窓口または予約システムで。
女性のための ゆったりヨガ	4月28日 午前10時～11時 【毎月第4木曜日 開催】	対  どなたでも 定  12名 費  500円/回	内  ゆったりヨガでリラックスしましょう。 所  コミュニティセンター和室 申  窓口または予約システムで。 持  飲み物、ヨガマット(バスタオル可)

※3月10日から申し込みを開始していますので、定員に達している場合があります。

※ペアーズしらおか対象講座は、いつでも、どこでも、だれでも楽しく学ぶことを目標とした生涯学習システムの成果を確認するポイントが獲得できる講座です。

※その他にも多くの講座がありますので、詳しくはコミュニティセンターに確認ください。



(予約システム)

生涯学習センター  
〔こもれびの森〕

- 開館時間 図書館・歴史資料展示室▶午前9時～午後7時(日曜日・祝日は午後5時まで)  
会議室などの利用▶午前9時～午後9時(日曜日・祝日は午後5時まで)
- 休館日 4/4・11・18・25・5/2
- 住所 千駄野 432 ☎ 0480 (92) 1894 ☎ 0480 (91) 3626



イベント名	日時	対象・定員・協力など	内容・会場・申込み
ちいさい子の おはなし会	4月1日、8日、15日 (全て金曜日) 各日2回 ①午前11時～11時20分 ②午前11時40分～正午	協  おはなしボランティア 定  おはなしのたね「もこもこ」 各回7組	内  0～3歳くらいのお子さん向けの 所  絵本の読み聞かせ 申  生涯学習センター〔こもれびの 森〕1階おはなしのへや 不要(先着順)
おはなし会 ①【おはなしのろうそく】 ②【東児童館おはなし会】 ③【あゆみの時間】	①4月9日 午前11時～11時30分 ②4月16日 午後3時30分～4時 ③4月23日 午前11時～11時30分 (全て土曜日)	協  ①おはなしのろうそく 定  ②おはなしのたね「もこもこ」 ③子どもと本を読むあゆみ会 各回7組	内  4歳以上のお子さん向けの絵本 所  の読み聞かせ・おはなし 申  ①③生涯学習センター〔こもれ びの森〕1階おはなしのへや ②東児童館図書室 不要(先着順)
ファンファンシネマ (図書館映画鑑賞会)	①4月2日 午後2時～ ②5月7日 午後2時～ (全て土曜日)	対  市内在住・在勤・在学のかた 定  100名 費  無料	内  ①「アイアンマン」(126分) 所  ②「ルイスと不思議の時計」 申  (105分) 生涯学習センター〔こもれびの 森〕1階集会室1・2 不要(先着順)
定例展示解説 (ハンズ・オン・デー)	4月16日(土) ①午前10時 ②午後2時 各回1時間程度	費  無料	内  火起こしにチャレンジ 所  生涯学習センター〔こもれびの 森〕西エントランス 申  不要

イベント名	日時	対象・定員・費用	内容・会場・申込みなど
ウィークエンド いきいき体験教室 「田んぼの学校」	①田植え体験 5月14日(土) ②田んぼの生き物観察会 6月4日(土) ③稲刈り体験 9月3日(土) ④しめ縄作り 11月13日(日) 全て午前10時～11時30分 原則、全回参加。天候、 作柄により日程を変更 する場合有。	<b>対 定 費</b> 市内在住の小学生とその家族 15組30名程度 400円(資料代など)	<b>内 所 申 他</b> 農家のかたの指導のもと、米作り を行い、親子で食べ物のたいせ つさや農業の大変さを学びます。 ①～③市役所庁舎付近の水田 ④生涯学習センター〔こもれば の森〕 4月15日(金)までに、市公式ホー ムページの申込みフォーム、メー ルまたは往復はがきで(必着)。 応募者多数の場合抽選。結果 は、メールまたは返信用はがき でお知らせ。
大人の自然観察会 「ひこべえの森 春の自然観察会」	5月7日(土) 午前10時～正午 雨天延期:5月8日(日)	<b>対 定 費</b> 市内在住・在勤のかた 20名 50円(資料代)	<b>内 所 申 他</b> ひこべえの森を散策しながら、 そこに住む生き物や植物の観察 を行います。 下小笠原遺跡ふるさとの森(ひ こべえの森) 4月22日(金)までに市公式ホー ムページの申込みフォーム、メー ルまたは往復はがきで(必着)。 応募者多数の場合抽選。結果 は、メールまたは返信用はがき でお知らせ。

〈記入例・送付先〉

<p><b>返信面</b></p> <p>ご自分の ・郵便番号 ・住所 ・氏名</p>	<p>谷 折 り</p>	<p><b>往信面</b></p> <p>受講されるかた全員の ・住所 ・氏名(ふりがな) ・学年(年齢) ・電話番号 参加を希望される講座名 を必ずご記入ください。</p>
---	----------------------	---

〒349-0296  
白岡市千駄野 432 番地  
白岡市生涯学習センター〔こもればの森〕宛て

※記入漏れが無いようご注意ください。  
※消せるボールペンは使用しないでください。  
※日程などは、変更する場合がありますのでご了承ください。  
※結果については、返信用はがきまたはメールでお知らせします。

	期 間	団体名	内 容
ギャラリー 展示	4月23日(土)～5月1日(日)	白老連絵手紙クラブしらゆり	絵手紙
	5月3日(火・祝)～15日(日)	白岡市美術家協会第1部	日本画・洋画作品15点以上の展示

中央公民館

- 開館時間 月～土曜日▶午前9時～午後9時 日曜日・祝日▶午前9時～午後5時
- 休館日 水曜日
- 住所 小久喜 1227-1 ☎ 0480 (92) 6000



	期 間	団体名	展示品
白岡駅自由通路 「市民ミニギャラリー」 展示	4月1日(金)～20日(水)	ホワイトヒルズ白岡	オープンガーデンのお知らせや ガーデンの写真
	4月21日(木)～30日(土)	白岡写真愛好会	写真

＜令和4年度公民館前期講座募集のお知らせ＞

4月1日(金)から「令和4年度公民館前期講座」の受講者を募集します。詳しい内容やお申し込み方法は、広報しらおか4月号と一緒に配布される『生涯学習ガイド(前期分)』及び市公式ホームページをご覧ください。

## エコプラザ (蓮田白岡環境センター内)

- 開館時間 午前9時～午後5時
- 休館日 水曜日・祝日
- 住所 篠津1279-5 ☎0480(93)0077



イベント名	日時	対象・定員・費用	内容・会場・申込み
ステンドグラス風壁飾り作り	4月16日(土) 4月23日(土) 午前10時～正午 ※2週連続の講座となります。	<b>対</b> 市内在住のかた <b>定</b> 10名 <b>費</b> 500円(材料費・保険代)	<b>内</b> 割れたガラスびんなどを使ったステンドグラス風壁飾り作り <b>所</b> エコプラザ <b>申</b> 電話で。

## 保健センター

- 開館時間 午前8時30分～午後5時15分
- 休館日 土・日曜日・祝日
- 住所 千駄野445 (はびすしらおか1階) ☎0480(92)1201



場所	事業名	実施日	実施時間	内容・対象・定員など
(はびすしらおか内) 保健センター	4か月児健康診査	4月25日(月)	午後1時～	<b>対</b> 令和3年12月生
	10か月児健康診査	4月26日(火)		<b>対</b> 令和3年6月生
	1歳6か月児健康診査	4月27日(水)		<b>対</b> 令和2年9月生
	3歳児健康診査	4月22日(金)		<b>対</b> 平成30年9月生
	乳幼児健康相談	4月18日(月) 5月6日(金)	午前9時30分～11時	<b>申</b> 前日までに窓口または電話で。 <b>他</b> 身長・体重測定のための利用も可
	乳幼児栄養相談	4月18日(月)		<b>申</b> 前日までに窓口または電話で。
	離乳食教室	5月6日(金)	午前9時30分～	<b>内</b> 管理栄養士による講話 <b>対</b> 5～18か月児 <b>定</b> 各コース6組(託児なし) <b>申</b> 前日までに窓口または電話で。 <b>他</b> コースにより実施時間が異なります。
	母親学級	<2日コースA> 5月12日(木) 6月9日(木) <2日コースB> 5月19日(木) 6月10日(金) <1日コース> 5月16日(月)	午後1時～4時	<b>対</b> 令和4年7月16日～10月15日に分娩予定で初産のかた <b>申</b> 4月11日(月)～22日(金)に窓口または電話で。 <b>費</b> 100円(テキスト代) <b>他</b> 2日コースの2日目と1日コースはご夫婦でご参加いただけます。
子どもの予防接種※	対象者には個別に通知しています。		<b>他</b> 接種期間に受けられない場合は保健センターへ。	

※予防接種はお済みですか。期間内に、接種をお願いします。

場所	種類	対象者・接種期間	備考
医療機関 各指定	麻疹風疹1期	1歳の誕生日の前日～2歳の誕生日前日	接種期間を過ぎた場合は自費

② 60歳以上65歳未満で、心臓、腎臓または呼吸器の機能障害により日常生活が極度に制限されるかた  
③ ヒト免疫不全ウイルスによる免疫機能の低下により日常生活がほとんど不可能な程度の障害を有するかた(身体障害者手帳1級相当)  
※過去に高齢者肺炎球菌ワクチン(23価)を接種したかた

令和5年4月1日の年齢	対象者の生年月日
65歳	昭和32年4月2日～昭和33年4月1日
70歳	昭和27年4月2日～昭和28年4月1日
75歳	昭和22年4月2日～昭和23年4月1日
80歳	昭和17年4月2日～昭和18年4月1日
85歳	昭和12年4月2日～昭和13年4月1日
90歳	昭和7年4月2日～昭和8年4月1日
95歳	昭和2年4月2日～昭和3年4月1日
100歳	大正11年4月2日～大正12年4月1日

① 左表に該当するかた(お知らせはがきを送付します。)

高齢者肺炎球菌  
ワクチン予防接種

保健センター



施設名	TEL	施設名	TEL
新井クリニック	0480(92)4052	杉本医院	0480(92)1817
大林内科	0480(93)8556	高梨内科医院	0480(90)5660
開誠医院	0480(92)7366	なかむら内科クリニック	0480(53)8028
篠津医院	0480(92)1600	パーク病院	0480(91)6200
白岡整形外科	0480(93)5522	藤野医院	0480(93)3711
白岡中央総合病院	0480(93)0661	まきの消化器内科・外科クリニック	0480(91)1234
白岡内科総合診療所	0480(93)6588	矢部医院	0480(92)0015
白岡ファミリークリニック	0480(90)5590	山本クリニック	0480(90)1252
新白岡駅前内科	0480(92)0112	りゅう内科整形外科医院	0480(93)2188
新しらおか病院	0480(90)5550		

は対象外。  
 時 4月1日(金)～令和5年3月31日(金)  
**所** 指定医療機関(左表)で個別接種(要予約)  
 ※市外医療機関での接種は、保健センターで要手続  
**接種回数** 1回  
**費** 3,000円  
**持** お知らせの「はがき(紛失した場合は要再交付手続)」健康保険証・自己負担金

**健康増進課保健医療担当**  
 ☎0480(92)1201  
**4月から6月は麻しん予防接種推進月間です**

麻しん(はしか)は感染力が強く、さまざまな合併症を起こしたり、重篤な後遺症が残ることもあります。  
**麻しんの流行に備え、4月から6月までに予防接種を受けましょう。**  
**健康増進課保健医療担当**  
 ☎0480(92)1201  
**大人の風しん予防接種費用の一部助成**

妊娠中に風しんに感染すると赤ちゃんに心疾患や白内障、難聴などが起こる可能性があります。  
**対** 接種日時点で市内に住民登録があり、風しん抗体検査の結果、抗体価が低いと診断され、検査から3か月以内に予防接種を受けたかたで次のいずれかに該当するかた  
 ①妊娠を希望している16歳以上49歳以下の女性  
 (妊婦健診の抗体検査による場合は、産後6か月以内の接種が対象)

種が対象)  
 ②①の配偶者(事実婚含む。)または抗体価が低い妊婦の配偶者  
**接種期間** 4月1日(金)～令和5年3月31日(金)  
**助成申請期間**  
 接種日から1年以内  
**対象となる予防接種**  
 ・風しん単抗原ワクチン  
 ・麻しん風しん混合ワクチン  
**所** 指定の医療機関はありません。  
**助成金額** 3,000円(1回限り)  
 ※接種費用が3,000円未満の場合はその接種費用の額。  
**申** 保健センターに次のものをお持ちください。  
 ・風しん抗体検査結果  
 ・医療機関発行の領収書  
 ・予防接種を受けたことを証明する書類(接種済証など)  
 領収書に被接種者氏名、接種日、ワクチン名、接種医療機関の記載がある場合は不要)  
 ・被接種者本人名義の預金通帳  
 ・妊婦の夫は、妻の抗体検査結果と母子健康手帳  
 ※県が契約する医療機関で無料で抗体検査が受けられます。詳しくは、県のホームページで。



**お知らせ**

**春の全国交通安全運動**

4月6日(水)～4月15日(金)  
 ●子どもと高齢者には特に思いやりを持ったやさしい運転を心がけましょう。  
 ●夕暮れや夜間は、明るい色の衣服や反射材を身につけましょう。  
**問** 安心安全課防犯・交通安全担当 内線372・374  
**優良運転者表彰**  
 久喜警察署と久喜地方交通安全協会が優良運転者を表彰します。表彰は自己申告で

**白岡市休日診療事業実施日**

診療日	受付時間
	午前9時～正午
5月 1日(日)	
5月 3日(火・祝)	
5月 4日(水・祝)	
5月 5日(木・祝)	
5月 8日(日)	
5月15日(日)	
5月22日(日)	
5月29日(日)	

**診療科目** 内科  
 初期救急(救急車を呼ぶほどではない病気)  
**受診に必要なもの** 健康保険証など  
**場所** 白岡中央総合病院(白岡市小久喜938-12)  
 ☎0480(93)0661 ☎0480(92)8462

す。  
**対** ①久喜地方交通安全協会に加入しているかた  
 ②過去5年間無事故・無違反のかた(既に表彰を受けた場合は5年以上経過しているかた)  
**申**  
 ●優良運転者表彰申請書  
 ●令和4年2月1日付以降の無事故・無違反証明書(運転経歴書申込用紙に必要事項を記入して郵便局から自動車安全運転センターに申請※証明書交付手数料670円と払込手数料が必要です。)を久喜地方交通安全協会に提出してください。この際「久喜地方交通安全協会会員証」を係員に提示してください。(郵送の場合、会員証の写しを同封)  
 ※必要書類は、久喜警察署(久喜地方交通安全協会)、交番及び駐在所にあります。  
**送** 〒346-0021 久喜市上早見154番地 久喜地方交通安全協会  
**申請書など配布期間** 4月1日(金)～5月17日(火)  
**受付期間** 4月15日(金)～5月27日(金)  
 ※当日消印有効  
**表彰式** 7月24日(日) コミュニティセンター  
**問** 久喜地方交通安全協会 ☎0480(22)8810  
**久喜警察署交通課** ☎0480(24)0110

えせ同和行為を  
排除しましょう

― 埼玉えせ同和行為  
対策強化月間 ―

対策強化月間

白岡市を含む埼玉12市町では、毎年4月を「埼玉えせ同和行為対策強化月間」と定め、同和問題に対する誤った認識を植えつける「えせ同和行為」の排除を呼びかけています。

「えせ同和行為」とは

同和問題の解決を口実に、個人、企業、行政機関などに対して「図書など物品購入の強要」や「寄附金・賛助金の強要」など、不法・不当な行為や要求をすることです。

このような行為は、要求を受けた人が被害に遭うだけでなく、同和問題に対する誤った認識を植えつけ、新たな偏見や差別意識を生む要因となり、同和問題解決の妨げとなる許されない行為です。

えせ同和行為は断固拒否しましょう

えせ同和行為の要求に応じる必要はありません。その場しのぎの安易な対応は、かえって相手につけ込まれます。終始、き然とした態度で

断固拒否し、えせ同和行為を排除しましょう。

同和問題（部落問題）に関する正しい理解を深めましょう

同和問題とは、同和地区（被差別部落）に「住んでい

る」あるいは「生まれた」ということを理由とした不合理な偏見により、結婚や就職、日常生活などの面で差別を受け、基本的人権が侵害される

という、日本の歴史の中で生み出され、現在もなお存在する我が国固有の重大な人権問題です。埼玉12市町では「部落差別の解消の推進に関する法律」を踏まえ、同和問題の正しい理解が図られるよう、

人権教育・啓発活動を推進しています。

市民課業務の4月の休日窓口

開庁日 10日(日)、24日(日)

内・戸籍謄本、住民票、印鑑証明書等諸証明書の交付(広域交付住民票を除く)、印鑑登録・マイナンバーカードの交付(要電話予約)

時 午前8時30分～午後0時30分

内 旅券(パスポート)の交付

時 午前9時～正午

【取り扱いできない業務】

※転入、転出などの異動業務、戸籍の届出受付・届書の書き方の相談、旅券(パスポート)の申請受付業務など

問 市民課戸籍担当・住民担当  
内線 133・139

4月の夜間・休日納税相談開設日

○夜間納税相談

5日(火)午後7時まで  
26日(火)午後7時まで

○休日納税相談

24日(日)午前9時～正午

所 税務課(市役所1階)

問 税務課徴収管理担当  
内線 126～128・193

断固拒否し、えせ同和行為を排除しましょう。

問 地域振興課人権担当  
内線 384

印鑑証明書の  
オンライン申請



印鑑証明書がスマートフォンで請求でき、郵送で住所地に届きます。

※事前に市民課で印鑑登録が必要が必要です。

必要なもの

マイナンバーカードと署名用電子証明書(英数字6～16

桁の暗証番号)、クレジットカード

利用方法

専用アプリをダウンロードし、市公式ホームページから専用サイトにアクセスし申請してください。

その他のオンライン手続き

・住民票の請求  
・転出の手続き

7 問 市民課住民担当  
内線 13



マイナンバー

▲マイナンバー公式PRキャラクター「マイナちゃん」

犬のフン害で  
お困りのかたへ  
(イエローチヨーク作戦)

内 犬のフン害でお困りのかたに取組方法のチラシと黄色いチヨークを無料で配布しています。

※一世帯あたり2本まで

282・283 問 環境課環境衛生担当  
内線

道路側溝残土の収集

内 残土は土のう袋に入れ、場所と袋の数を環境課にご連絡ください(残土以外のごみは収集不可)。なお、土のう袋は環境課窓口で配布しています。

月	収集日	月	収集日
4月	6日(木)・20日(木)	10月	19日(木)
5月	11日(木)・※30日(月)	11月	16日(木)
6月	15日(木)・29日(木)	12月	14日(木)
7月	20日(木)	1月	18日(木)
8月	17日(木)	2月	15日(木)
9月	21日(木)	3月	8日(木)・22日(木)

※ごみゼロ・クリーン運動が

お持ち帰りもできる家族みんなのクレープ屋さん

# Crepes Familia

モーラージュ荻浦店

〒346-0106 埼玉県久喜市荻浦町荻浦6005-1 モーラージュ荻浦1階 TEL070-3525-7121

## 結婚 20～70代初婚再婚男女

埼玉～関東全域 幅広い学歴、職業、年齢、良縁多数有!

○良縁を結ぶ仲人のネットワークで毎月多数の方が入会されています。  
○一人一人と丁寧に向き合い成婚される迄、親身にお世話致しております。  
○御両親様からの相談歓迎致します。

相談無料(丁寧に説明致します)・良心的な低料金

昭和45年創業 全国仲人連合会連田  
業界老舗の優良結婚相談所 【良縁おぼさんの結婚相談室】  
経済産業省主導マル適マーク取得 Tel.048-768-8145 お気軽にお電話を!

## 赤ちゃんの駅をご存知ですか

「赤ちゃんの駅」とは、子育て中の親子の皆さんが安心して外出できるように、おむつ替えや授乳ができる場所です。

おむつ替えができます	おむつ替えと授乳ができます
マミーマート白岡店	㈱メガネマーケット mono club 新白岡店
ヤオコー新白岡店	埼玉日産 白岡店
関東菱油㈱DDセルフ白岡店	保健福祉総合センター
白岡駅	東児童館
市役所	西児童館
中央公民館	千駄野保育所
勤労者体育センター	西保育所
コミュニティセンター	高岩保育所
ふれあいの森公園	菁莪幼稚園
総合運動公園	白岡天使幼稚園
久伊豆公園	山王クリニック
駒形公園	生涯学習センター
	エコプラザ



問合せ 子育て支援課子育て支援担当 内線152

新型コロナウイルス感染症の影響を受けている子育て世帯の生活を支援するため、18歳以下の児童を養育しているかたに対し、臨時特別給付金を支給しています。申請が

### 子育て世帯への臨時特別給付金申請はお済みですか

延期になった場合、6月6日(月)になります。  
環境課環境保全担当 内線 284・285

①令和3年9月1日～令和4年4月1日に出生した新生児を養育しているかた  
②令和3年9月分特別給付受給者で公務員のかた  
③令和3年9月30日時点で高校生などを養育するかたで児童手当の所得制限限度額以上のかた

お済みでないかたは、期限までに申請してください。  
対白岡市独自の子育て支援策として、児童手当の所得制限限度額以上のかたも支給対象となりました。

離婚などの理由により支給されていないかた

## 水道・下水道料金、農業集落排水処理施設使用料金について

料金の納付方法は、口座振替または納入通知書による納付となります。また、納期限は次のとおりです。

### 農業集落排水処理施設使用料金

使用期間	納期限	
	口座振替日	納入通知書
2月～3月	4月25日(月)	5月2日(月)
4月～5月	6月27日(月)	6月30日(木)
6月～7月	8月25日(木)	8月31日(水)
8月～9月	10月25日(火)	10月31日(月)
10月～11月	12月26日(月)	12月28日(水)
12月～令和5年1月	2月27日(月)	2月28日(火)



### 水道・下水道料金

JR宇都宮線を挟んで	検針月	納期限	
		口座振替日	納入通知書
西側	3月	4月5日(火)	4月25日(月)
東側	4月	5月6日(金)	5月25日(水)
西側	5月	6月6日(月)	6月27日(月)
東側	6月	7月5日(火)	7月25日(月)
西側	7月	8月5日(金)	8月25日(木)
東側	8月	9月5日(月)	9月26日(月)
西側	9月	10月5日(水)	10月25日(火)
東側	10月	11月7日(月)	11月25日(金)
西側	11月	12月5日(月)	12月26日(月)
東側	12月	1月5日(木)	1月25日(水)
西側	1月	2月6日(月)	2月27日(月)
東側	2月	3月6日(月)	3月27日(月)

問合せ 経営課 ☎0480 (92) 1304

④離婚などの理由により支給されていないかた

支給額 児童一人当たり10万円

申請期限  
①4月15日(金)  
②～④4月28日(木)

※②の公務員でないかたには、3月30日(水)に支給済みです。

※②及び③の所得制限限度額未満のかたの申請は、2月末で締め切っています。

申請期間  
①4月15日(金)  
②～④4月28日(木)

利用場所 市内  
期間 出生予定日の2週間前から6か月間(1歳の誕生日の前日まで延長可)

### ベビーベッドの貸出

対市内在住で、乳児(0歳)を養育する保護者のかた(主に生計を維持しているかた)

費用 無料  
持母子手帳・印鑑

申請 子育て支援課子育て支援担当 内線154

費用 無料  
持母子手帳・印鑑

申請 子育て支援課子育て支援担当 内線154

費用 無料  
持母子手帳・印鑑



## 健康保険で受けられます。からだ元気治療院

当治療院は高齢者や身体障がい者のご自宅や施設におうかがいし、リハビリ・機能訓練・はり・おきゅう・マッサージをする治療院です。

全施術者に2週間に一回のPCR検査で安心

蓮田市勤労青少年ホーム向い側、ご見学も随時行っております。お気軽にご来店ください。

ご相談、お問合せはお気軽にどうぞ!

0120-666-519

〒349-0125 埼玉県蓮田市御前橋2-6-21  
営業時間:9時～18時/店休日:日曜



MAIL: info@k-smilelabo.com  
HP http://www.k-smilelabo.com

子育て応援情報コーナー 施設からのお知らせ  
**国民健康保険税・後期高齢者医療保険料が4月から年金天引されます**

**対保険税（料）を納付書や口座振替で納めていて、次に該当するかた**  
**令和3年4月2日から10月1日まで**

①同じ世帯の国民健康保険の加入者が全員65〜74歳になった世帯主のかた  
 ②後期高齢者医療制度に加入したかた

（①、②ともに、本市に転入したかたを含む。）  
 対象者には、4月上旬に「特別徴収開始のお知らせ」または「仮徴収額決定通知書」を送付します。

但し、次のかたは対象外です。  
 ・特別徴収から口座振替へ納付方法を変更したかた  
 ・年金が年額18万円未満のかた

・介護保険料との年金天引き額の合計額が年金額の2分の1を超えるかた

**他**口座振替を希望する場合は手続きが必要ですのでお問い合わせください。

**問**保険年金課国民健康保険担当

子育て応援情報コーナー 施設からのお知らせ

保健センター

お知らせ

募集

催し

講座

その他

当 内線142〜144  
 後期高齢者医療担当 内線147〜148



## 募集

### 交通指導員募集

**主な任務** 児童生徒、歩行者の安全通行のための交通整理、指導、教育、月例会への参加など

**正式採用** 令和4年6月（有償ボランティアとして）

**勤務日時** 小学校登校日の午前7時10分〜8時30分・市が指定する日時

**勤務場所** 善我小学校区内

**募集人数** 1名

**応募資格** 品行方正、健康で交通問題に関心の高い成人のかた

**報酬** 勤務1回あたり2,180円

**応募方法** 5月9日(月)までに任意の履歴書に必要事項を記入し安心安全課へ提出。後

日、面談などにより選考を行います。

**問** 安心安全課防犯・交通安全担当 内線372・374



### 川のサポーター！ 船頭募集

**内** 河川の観光的価値を高める活動（活動は土・日曜日のいずれかの午前中）

①川のサポーター 河川のごみ拾い、植花活動など

②船頭 観桜会などにおける技術習得のための木舟を使った練習

**対** 健康に自信のあるかた

**他** ①は自転車による移動が多いのでご了承ください。活動の様子は観光協会ホームページをご覧ください。



**申** 問 観光協会

☎0480(92)8151



ごみ拾い



操舟

### 絵画教室先生募集

**時** 1回目▼4月12日(火)午前10時

2回目▼4月13日(水)午前10時

所 シルバー人材センター1階

**対** 60歳以上

**他** 説明会を実施します。

**申** 問 シルバー人材センター  
 ☎0480(92)3221

### 英語塾先生募集

**時** 1回目▼4月7日(木)午前10時

2回目▼4月8日(金)午後3時

所 シルバー人材センター

**対** 60歳以上で元英語教員、塾講師などのかた

**他** 説明会を実施します。

**申** 問 シルバー人材センター  
 ☎0480(92)3221



### 新規中国語教室 受講者募集

**時** 毎週水曜日午後7時30分

〜8時30分

※講師は中国語翻訳や通訳の仕事をしてきたかた

所 シルバー人材センター

**費** 3,500円/1か月  
**定** 8名程度（先着順）

**申** 問 4月8日(金)午前9時  
 所 シルバー人材センター  
 ☎0480(92)3221

### 建物解体工事のことなら(株)山中商店

- ★木造解体・内装解体
- ★庭木の伐採1本〜承ります
- ★水回りのリフォーム・外構工事
- ★不用品処分・粗大ごみ・遺品整理



株式会社山中商店  
 埼玉県北葛飾郡杉戸町堤根 4362

☎0120-06-1107



### 有料老人ホーム 蓮田オークプラザ

- 入居者募集中！
- お気軽にお問合せください

お気軽に  
どうぞ



☎0120-077-165

駅前温泉館：蓮田市本町3-5  
 介護館：蓮田市蓮田2-153

### 蓮田白岡衛生組合 職員募集

**募集職種** 技術職（電気または機械）

**採用者数** 1名

**採用予定日** 令和4年10月1日

**対**昭和62年4月2日以降生まれの高卒以上で、電気・機械関係の学部・学科を卒業したか、電気・機械関係の実務経験があるかた

**一次試験** 6月26日(日)

**申**持参または郵送で。5月16日(月)～6月3日(金)（必着）

**他**試験要項、受験申込書など詳細は蓮田白岡衛生組合ホームページで。



**問**蓮田白岡衛生組合 庶務課 庶務担当  
☎0480(92)8839



### 慰霊巡拝の参加者募集

厚生労働省は、旧主要戦域や遺骨帰還のできない海上で遺族を主体とした慰霊巡拝を実施します。

**実施地域** カザフスタン共和国、中国東北地方、インドネシア、東部ニューギニア、イルクーツク州・ブリヤート共和国、ハバロフスク地方・ユダヤ自治州、ビスマーク諸島、インド、トラック諸島、ミャンマー、フィリピン、硫黄島

**時**費実施地域により異なるため、お問い合わせください。

**問**県社会福祉課 課長 恩給担当

☎048(830)3286



### 催し

### 柴山沼鯉のぼり事業

**内**皆さんから提供された鯉のぼりを掲揚します。

また、中央の橋の欄干には、市内「子ども会」の手作り鯉のぼりを掲揚予定です。

**時**4月29日(金・祝)～5月5日(木・祝)

※天候により掲揚しない場合があります

**所**柴山沼

**鯉のぼりの寄附募集!**

不用な鯉のぼりを商工会窓口にお持ちください（無償）。

**募集期間** 随時（一定量に達し次第終了）

**要件** 大きさ不問

※修復不可能な汚れや破損のあるもの、吹き流し、ポール、矢車は除く。

**他**返却不可。提供された全ての鯉のぼりを掲揚できない場合があります。

**問**〒349-0204 白岡市篠津944-13

商工会鯉のぼり担当

☎0480(92)9151



### 第11回 オープンガーデン白岡

**内**草花で飾られた個人宅の庭などを一般公開します。

**時**4月23日(土)・24日(日)、5月14日(土)・15日(日)午前10時～午後4時

**他**観光協会・商工観光課などにあるガイドマップをご覧ください。※観光協会ホームページにも掲載

**問**観光協会

☎0480(92)8151



### 講座

### 緑のカーテン活用講座

**内**講座を受講し、アンケートを提出していただいたかたにゴーヤの苗木（1世帯2本）をお渡しします。

**時**5月11日(水)

午前の部▼午前10時～11時

午後の部▼午後1時30分～2時30分

**所**はぴすしらおか 会議室 355

**講**県花と緑の振興センター

**対**市内在住のかた

**定**各25世帯

**申**問 4月5日(火)から、窓口または電話で。環境課環境保全担当 内線284・285

**草刈講習会**

**時**4月22日(金)午前10時～

**所**ふれあいの森公園運動広場

**費**無料

**対**60歳以上

**定**10名程度（先着順）

**他**汚れてもよい服装で。

**申**問 4月15日(金)まで

シルバー人材センター

☎0480(92)3221

広告

水栓・シャワー  
トイレ・浴室・台所  
水もれ・つまり

便器・ウォシュレット  
修理点検  
取替工事

ガス給湯器  
石油給湯器  
エコキュート

水道、下水道、白岡市指定工事店  
ニサン ヨイ フロ  
0480(23)4126

株式会社 **カキヌマ**

久喜市北青柳1236-1  
建設業許可(般-30)第62310号  
定休日 日曜、祝日、第2・4土曜

その他

相続問題  
無料電話相談会

内遺言の日を記念して、弁護士が遺言・相続について無料の電話相談会を開催します。

☎048(861)0200

(予約不要・当日のみ通話可・通話料は相談者負担)

時 4月16日(土)午後1時~4時

(受付は午後3時30分まで)

岡崎玉弁護士会法律相談センター

☎048(710)5666



求人企業合同説明会

時 4月26日(火)午後1時~4時 (受付▼正午~3時30分)

所 大宮ソニックシティビル 4階 市民ホール

対 令和5年3月に大学・短大・専門学校を卒業見込みのかた、3年以内の既卒のかた

費無料

持履歴書複数枚(会場でのコピー可)

他 県内企業多数参加予定、予約不要、入退場自由、参加企業は協議会ホームページに掲載2週間前頃掲載



岡崎玉県雇用対策協議会 ☎048(647)4185



お詫びと訂正

広報しらかおか2月号19ページの「ギャラリー展示」のお名前に誤りがありました。お詫びして次のとおり訂正します。

誤▼かねだじゅんこさん  
正▼かねたあやこさん

●2月の交通事故発生状況

人身事故	9件	重傷者数	1人	物損事故	77件
死者数	0人	軽傷者数	9人		

●2月の火災・救急統計

火災件数	2件	救急件数	181件
------	----	------	------

火災発生及び鎮火時のお問い合わせは ☎0480(21)9999 (テレフォンサービスへ)  
※119番通報は電話、ファックスとも局番なしの119番です。

「ゆっくり休まない」は、なしよ。

新生活が始まりました。休めるときはゆっくり休み、リフレッシュして新生活を過ごしましょう。



なし梨キャンペーン

タイトル募集中

ゾーン30規制が開始されました

西4丁目、6丁目及び篠津地区の一部が「ゾーン30」に指定されました。

ゾーン30とは、区域を定め、区域内の自動車の制限速度を時速30kmに規制するものです。

区域内を通行する際は、制限速度を守り、交通安全に配慮してください。

問合せ

安心安全課防犯・交通安全担当  
内線372・374  
久喜警察署  
☎0480(24)0110



位置図

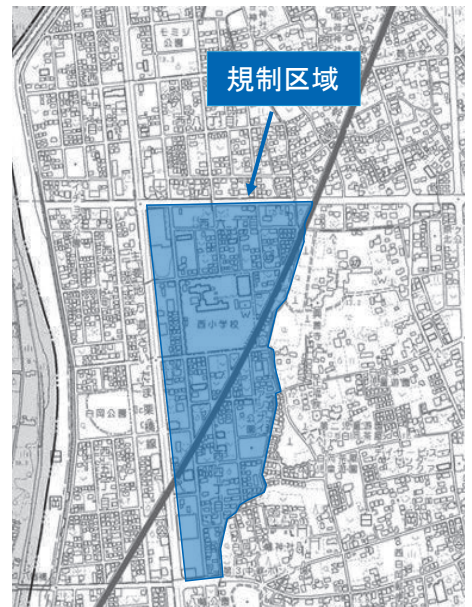

仏壇・仏具・位牌・ローソク・線香・盆用品

仏壇センター天樹堂

地域最大の仏壇展示場 160台以上の品揃え!!

営業時間 10:00 ~ 17:00 駐車場あり

349-0203 白岡市下大崎 862-3 (白岡工業団地内)

TEL 0480-48-5557 定休日 日曜・祭日

24時間・365日救急診療

※時間外に診療をご希望の方は事前にお電話にてお問い合わせください。

年に一度は身体のチェックをしませんか  
人間ドック・各種健康診断を実施しています



Shiraoike Central General Hospital

医療法人社団哺育会

白岡中央総合病院

〒349-0217 埼玉県白岡市小久喜 938-12

TEL0480-93-0661(代) https://www.scghp.jp

病床数256床  
白岡市唯一の  
総合病院

# 5月の無料相談

相談名	日時	場所	問合せ	備考	
市法律相談	5月10日(火)午後2時～4時	市役所4階会議室401	0480(92)1111 地域振興課内線383	要電話 予約※	
	5月24日(火)午後2時～4時	市役所4階会議室401			
県法律相談(弁護士相談)	月・木曜日午後1時～4時	県庁第2庁舎	048(830)7830	要電話 予約	
県法律相談(司法書士相談)	第3水曜日午後1時～4時	県民相談総合センター			
法テラス(法的トラブル)	平日午前9時～午後9時	—	日本司法支援センター (0570)078374		
法テラス(犯罪被害)	土曜日午前9時～午後5時		日本司法支援センター (0570)079714		
子ども弁護士ホットライン	木曜日午後3時～6時	—	埼玉弁護士会 048(837)8668		
埼玉いのちの電話相談	24時間 365日	—	埼玉いのちの電話 048(645)4343		
人権相談	月・木曜日午前9時～午後4時	さいたま地方務局久喜支局	0570(003)110		
市人権相談	5月10日(火)午後1時～4時	市役所4階会議室402	0480(92)1111 地域振興課内線383・385	要電話 予約	
市行政相談	5月20日(金)午前10時～正午	市役所1階会議室103			
女性の相談室	5月10日(火)午後1時～4時	市役所4階特別会議室1			
	5月18日(水)午後1時～4時	市役所4階会議室401			
多重債務無料電話相談	平日午前10時～正午、午後1時～4時	—	埼玉弁護士会 048(865)0969		
多重債務相談	平日午前9時～正午、午後1時～5時	財務省関東財務局 多重債務相談窓口	048(600)1113		
労働相談	火・木(第2を除く)・土曜日 正午～午後2時	—	埼玉労働弁護団 048(837)4821	1件15分 2回まで	
家事当番制度 (県内の家庭裁判所での訴訟・ 調停当事者の法律相談)	受付▶平日午前9時～午後5時 土曜日午前9時30分～11時30分	埼玉弁護士会 法律相談センター	048(710)5666	予約制	
	相談▶平日午後3時～4時10分 土曜日午前9時30分～正午				
高齢者に関する相談	平日午前9時～午後6時	日勝圏域▶地域包括支援センター ぼっかぼか	0480(93)8877		
		篠津・大山圏域▶地域包括支援 センターウエルシアハウス	0480(90)3022		
家庭児童相談	平日午前9時～正午、午後1時～4時	家庭児童相談室(子育て支援課内)	0480(92)1111 内線152	面談は 要予約	
乳幼児子育て相談	千駄野保育所	平日午後1時～4時	—	0480(92)1303	電話相談
	西保育所	平日午後1時～4時	—	0480(92)1690	
	高岩保育所	平日午後1時～4時	—	0480(92)7582	
	東児童館・子育て支援センター 「はぴちる」	月・火・水・金・土・日曜日 午前9時～午後5時	東児童館・子育て支援センター 「はぴちる」	0480(92)7389	電話・ 面接相談
	西児童館・子育てサロン 「らぶちる」	月～金曜日午前9時30分～午後3時30分	西児童館・子育てサロン 「らぶちる」	0480(92)4761	
	高岩保育所・子育てサロン 「ぶりちる」	月～金曜日午前9時30分～午後3時30分	高岩保育所・子育てサロン 「ぶりちる」	0480(92)7716 0480(92)7582	
子育て支援センター「虹」	月～金曜日午前10時～午後4時	子育て支援センター「虹」	0480(31)7750		
子どもスマイルネット	午前10時30分～午後6時 (祝日・年末年始を除く)	—	県子ども安全課 048(822)7007	面談は 要予約	
障害者デイサービスセンター 利用相談	平日午前9時～午後5時	はびすしらおか内 障害者デイサービスセンター	0480(93)0201	要電話 予約	
ひきこもり相談	平日午前8時30分～午後5時15分	幸手保健所	0480(42)1101	面談は 要予約	
年金相談	月～金曜日 午前9時～正午、午後1時～3時	保険年金課	0480(92)1111 内線140・149	年金手帳 要持参	
行政書士無料相談	5月18日(水) 午後2時～4時	はびすしらおか相談室	行政書士会埼玉支部遠藤 0480(93)0791		
司法書士登記無料相談 (相続・贈与・売買)	5月19日(木) 午後1時30分～4時40分	はびすしらおか相談室	司法書士竹林 048(764)2318	要電話 予約	
不動産無料相談室	5月17日(火)午後1時～4時	市役所4階会議室403	埼玉県宅建協会埼玉支部 0480(31)1157	要電話 予約	
建築防災無料相談会	5月10日(火)午後1時～4時	埼玉東部消防組合消防局	埼玉県建築士事務所協会 0480(34)0368 申込み080(1239)4750	要電話 予約	
彩の国犯罪被害者 ワンストップ支援センター	平日午前8時30分～午後5時15分 (祝日・年末年始を除く)	さいたま市南区沼影1-10-1 ラムザタワー3階	0120(735)001 一部のIP電話などからは、 048(862)0001(有料)		

※ 5月2日(月)から予約を受け付けます。

**第20回**

**ミニ手話コーナー**

「手伝う」

左手の親指を立て  
前に向け左親指の  
背中を右手で2回  
押す  
後ろから人が後押  
しする表現



手伝う

問合せ

福祉課障がい者福祉担当  
内線163～165

中止・延期が決まっている  
市主催イベントを  
市公式ホームページで  
ご案内しています。



# 発見! みんなの笑顔写真

広報しらおかを彩るみんなの笑顔を紹介します!



てんてんちゃん

まったり♡

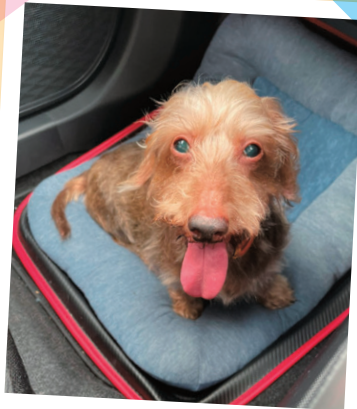

らてぼう  
ラテ坊

久しぶりのお出かけだー!



たっくん

もうすぐ一歳!



よしえちゃん、よしひでくん、ゆりちゃん、まさよしくん

4人集まれば元気いっぱい

「お子さん」「おじいちゃん、おばあちゃん」「ペットのワンちゃん」などの笑顔で大募集中です!

- ① 一言 (写真のテーマなど)
- ② 写っているかた全員の氏名 (ニックネーム可)・ふりがな
- ③ 応募者の氏名・住所・電話番号

を記載のうえ、電子メールでご応募ください。

※その他注意事項については、

市公式ホームページをご覧ください。

※掲載は原則先着順です。既にたくさんのかたから写真が寄せられていますので、応募してもすぐには掲載されません。

✉ [koubo\\_shiraoka@forest.ocn.ne.jp](mailto:koubo_shiraoka@forest.ocn.ne.jp)



問合せ | 秘書広報課広聴広報魅力発信担当 ☎0480 (92) 1111 内線393・394

## 相続手続・遺言書の作成は お近くの司法書士にご相談下さい。

- ① 相続登記の申請 (法務局)
- ② 預貯金の払戻・名義変更
- ③ 相続放棄の申立 (家裁)
- ④ 遺言の作成 (公証役場) 等のご相談

埼玉司法書士会 埼玉支部で 検索

## 泣いて来て笑って帰る長生館!

# 白岡長生館

整体・マッサージ 白岡市篠津1945-3 ドッグサロン克蘭隣り  
☎0480-92-1657 <https://shiraokatyouseikan.jimdofree.com/>

診療時間	月	火	水	木	金	土	日	祝	大人	子供	初診+
9:00-12:00	○	○	○	○	○	○	×	○	3,000円	2,000円	P有
15:00-18:30	○	○	×	○	○	×	×	×			初診+1,000円(税込)

## 新車中古車販売・車検・点検・钣金塗装 カスタマイズ・買取・名義変更・廃車・自動車保険

# Morita 森田自動車

〒349-0225 白岡市太田新井564-2  
TEL:0480-48-5841 moritaji@hb.tp1.jp

## 住宅の修繕やリフォームをお考えなら

安心地元企業にご相談ください

# #shiraoka

～白岡でリフォームする～

お問合せ  
白岡市商工会 0480-92-9151  
受付時間 8:45 ~ 17:30 [土・日・祝日除く]



広告の  
お知らせ

①4月号～9月号  
②10月号～3月号

の掲載については

①1月号  
②7月号

の広報しらおかで  
募集します。

詳しくは、秘書広報課  
広聴広報魅力発信担当まで  
お問い合わせください。

2022年3月31日発行  
発行 白岡市

編集

白岡市総合政策部秘書広報課広聴広報魅力発信担当  
白岡市千駄野4-2-2番地 ☎0480-92-1111  
ホームページ <http://www.cty.shiraoka.lg.jp/>