

S 広報しらおか Shiraoka

2022

6

vol.655

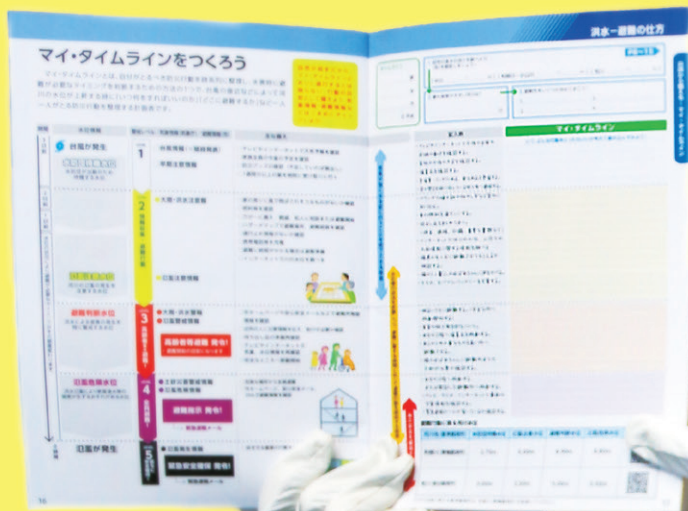

特集
台風・大雨などに備え、
マイ・タイムラインを作ろう



白岡市公式Twitter(ツイッター)を運営しています。
こちらからチェックしてください!→



スマートフォンやタブレット端末に、
広報しらおかを配信するアプリです。登録はこちらから→



人口 52,661人(前月比 8人減・平均46.9歳)男26,161人(平均45.8歳) 女26,500人(平均48.0歳) 世帯数22,542(前月比44世帯増)(5月1日現在)



台風・大雨などに備え、マイ・タイムラインを作ろう

避難（行動）の準備はできていますか？
 何を用意し、いつ、どこへ避難すればよいでしょうか。
 近年、台風やゲリラ豪雨などの大雨による大規模災害が発生し、日頃の備えが大変重要となっています。
 新しくなったハザードマップに掲載した「マイ・タイムライン」を活用して、あなただけの避難行動を整理してみましょう。
 また、過去の浸水被害を確認し、避難経路を把握しましょう。



※ハザードマップは市役所(安心安全課)、市公式ホームページで入手できます。



マイ・タイムラインとは

マイ・タイムラインとは、自分がとるべき災害行動を時系列に整理し、水害時に避難が必要なタイミングを判断するための方法の1つで、台風の接近などによって河川の水位が上昇する時に「いつ何をすればいいのか」「どこに避難するか」など一人一人がとる防災行動を整理する計画表です。

マイ・タイムラインを作ってみましょう

STEP 1 お住まいの場所の水害リスクを確認

自分が住んでいる場所のリスクを確認しましょう。
 ハザードマップ8～13ページを参考にしてください。

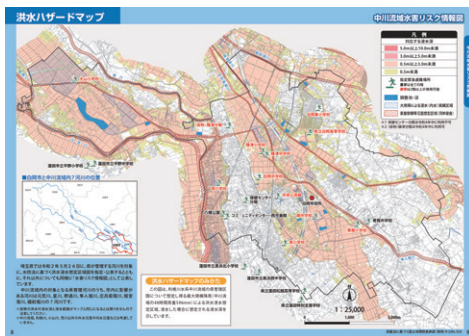

STEP 2 浸水が引くまでの想定時間を確認

屋内安全確保（垂直避難）で身を守れても、その後、長時間の浸水により生活や企業活動に支障が出ます。避難所へ行くか、長時間避難できる備えをしましょう。ハザードマップ14～15ページを参考にしてください。

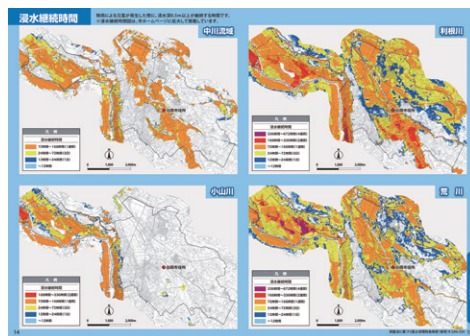

STEP 3 避難先・避難経路を確認

自分が避難する場所までの距離や安全な経路、他の候補となる経路を確認しましょう。ハザードマップ8～13ページを参考にしてください。

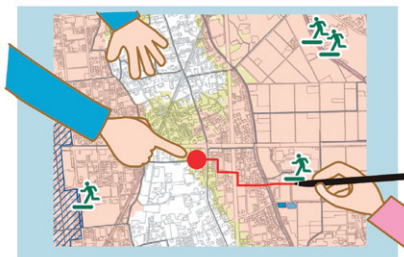

STEP 4 避難経路を歩いて確認

避難経路を実際に歩いて、大雨のときに水が溜るような場所、ブロック塀など倒壊のおそれなどが確認しましょう。



STEP 5 警戒レベル・気象情報（気象庁）・避難情報（市）を確認

大雨や台風が近づくと気象庁や市が警戒情報を発信します。警戒レベルに合わせ、その時にどのような備えが必要か確認しましょう。ハザードマップ 16 ページを参考にしてください。

時間	水位情報	警戒レベル/気象情報(気象庁)/避難情報(市)	主な備え
3日前	台風が発生 水防団待機水位 水防団が出動のため待機する水位	LEVEL 1 ○台風情報(※随時発表) ○早期注意情報	○テレビやインターネットで天気予報を確認 ○家族全員の今後の予定を確認 ○防災グッズの確認(不足していれば買出し) ○1週間分以上の薬を病院に受け取りに行く
2日前		LEVEL 2 ●大雨・洪水注意報 ●氾濫注意情報	○家の周りに風で飛ばされそうなものがない確認 ○燃料等を確認 ○万が一に備え、親戚、知人に相談または避難開始 ○ハザードマップで避難場所、避難経路を確認 ○通行止め情報がないか確認 ○携帯電話等を充電 ○避難に時間がかかる場合は避難準備 ○インターネットで川の水位を調べる
1日前	氾濫注意水位 河川の氾濫の発生を注意する水位	LEVEL 3 ●大雨・洪水警報 ●氾濫警戒情報 高齢者等避難 発令! ・避難開始の目安になります	○市ホームページや安心安全メールなどで避難所開設情報を確認 ○近所の人に災害情報を伝え、助けが必要か確認 ○持ち出し品の準備再確認 ○テレビやインターネットで気象、水位情報を再確認 ○安全なところへ移動開始
	避難判断水位 洪水による被害の発生を特に警戒する水位	LEVEL 4 ●土砂災害警戒情報 ●氾濫危険情報 避難指示 発令! ↳ 緊急速報メール	○危険な場所から全員避難 ○市ホームページ、安心安全メール、SNSで避難情報を確認
	氾濫危険水位 洪水氾濫により家屋浸水等の被害が生ずるおそれがある水位	LEVEL 5 ●氾濫発生情報 緊急安全確保 発令! ↳ 緊急速報メール	○命を守る最善の行動をとろう
0時間	氾濫が発生		

警戒レベル1

災害への心構えを高める必要があります。

最新の防災気象情報などの情報収集はどのようにするか、備蓄品の確保などの確認をしましょう。

警戒レベル2

避難行動の確認が必要です。

避難をする際の持ち物や、どのような経路で避難場所へ行くか確認をしましょう。

警戒レベル3

高齢者などは避難し、それ以外のかたも避難準備や自主避難が必要です。

周囲の高齢者などの避難方法を確認し、安全な所へ移動しましょう。

警戒レベル4

誰もが避難するタイミングです。

市が開設している避難所を確認して避難しましょう。

STEP 6 STEP 1～5で確認したことを参考にマイ・タイムラインとして書き出す

ハザードマップ 17 ページに直接記入しましょう。

自分だけのマイ・タイムラインを作成するためにSTEP1～5で確認したこととハザードマップ 16 ページの主な備えを参考に、避難行動を書き出しましょう。記入例にある通り、ご自身の生活環境に合わせ、具体的に書き出すことでいざという時に冷静な避難行動がとれます。

警戒レベルに合わせて、どのような状況が想定され、その時に困ること、必要となるもの、「なに」をすればよいか考えてみましょう。

また、高齢者や乳幼児がいる世帯など、避難に時間がかかるような場合などの事情を踏まえ、「いつ」、どのタイミングで避難をするのか決めておきましょう。

記入例	マイ・タイムライン
・テレビやインターネットで今後の台風や前線の動きを確認する。 ・家族の今後の予定を確認する。 ・備蓄品を確認する。 ・市ホームページや安心安全メールなどで避難所開設情報を確認する。 ・浸水想定区域に住んでいる祖父母へ連絡する。 ・ベランダの植木鉢や物干し竿などを室内に取り込む。 ・車の燃料を満タンにする。 ・持ち出し品をまとめておく。 (現金、通帳、印鑑、重要な書類など) ・インターネットで河川の水位、上流での大雨情報に関する情報を調べる。 ・隣の友人宅に避難させてもらえるか相談する。 ・隣の1人暮らしのおばあちゃんに声をかける。 ・スマホ、モバイルバッテリーを充電する。	いつ、どんな行動をとったらいいか考えて書き込んでみよう！
・明るいうちに避難する。(安全な所へ移動開始する) ・家室の祖父母を迎えに行く。 ・自宅の2階へ備蓄品を移動する。 ・あらかじめ大きなものを高い所へ避難させる。 ・隣のおばあちゃんに避難所までの介助が必要か確認する。 ・自宅の2階へ移動する。 ・または開設した避難所へ移動する。 ・テレビ、ラジオ、インターネットで最新の災害情報を確認する。 ・緊急速報メールが届いているか確認する。	

避難行動に係る河川水位

河川名(基準観測所)	水防団待機水位	氾濫注意水位	避難判断水位	氾濫危険水位	水位河川情報
利根川(栗橋観測所)	2.70m	5.00m	7.60 6.90m	9.20 8.80m	
荒川(熊谷観測所)	3.00m	3.50m	5.00m	5.50m	

※中川流域に関する基準観測所は、利根川(栗橋観測所)を参照してください。

ハザードマップは、利根川水系や荒川、中川流域内の河川が氾濫した場合を想定しています。これらの河川を管理する河川事務所では、避難するタイミングを判断するための水位を公表しています。令和4年4月、利根川上流河川事務所は利根川(栗橋観測所)の避難判断水位、氾濫危険水位を次のとおり見直しています。水位の見直しに当たっては、令和元年東日本台風で発生した洪水後、最新の測量成果などを用いて、流下能力を計算し、基準水位を評価しています。

問合せ 安心安全課防災担当 ☎0480(92)1111 内線372・373

※来月の防災一口メモでは、台風上陸 3 日前の避難(行動)についてお知らせします。

災害廃棄物の排出方法について

東日本大震災などの大規模災害では、被害が広範囲に及んだことで大量の廃棄物が発生し、早期に処理することが復旧・復興における重要課題となりました。

実際に災害が発生した場合は、被災状況に応じた災害廃棄物の発生量を推計のうえ、仮置場を開設します。

災害廃棄物とは…

被災した家や建物などから発生する木くず、コンクリート、金属くず、畳、布団、家具、家電など

仮置場とは…

被災した建物などから撤去したがいきなどを一時保管したり、粗選別などを行う場所です。災害発生時は、廃棄物が大量に発生し、処理が追いつきません。

住宅の前の道路脇や通常のごみ集積所などに出すと、消防車・救急車などの緊急車両やごみ収集車などの通行の妨げとなってしまいます。

災害発生後、速やかに仮置場を開設しますので、決められた仮置場に災害廃棄物を排出してください。

なお、廃棄物の処理に係る時間及び費用の増加、腐敗性廃棄物による悪臭や害虫の発生、ガスボンベなどによる火災の危険などが考えられるため、災害廃棄物は分別してください。



《仮置場のレイアウト (案)》

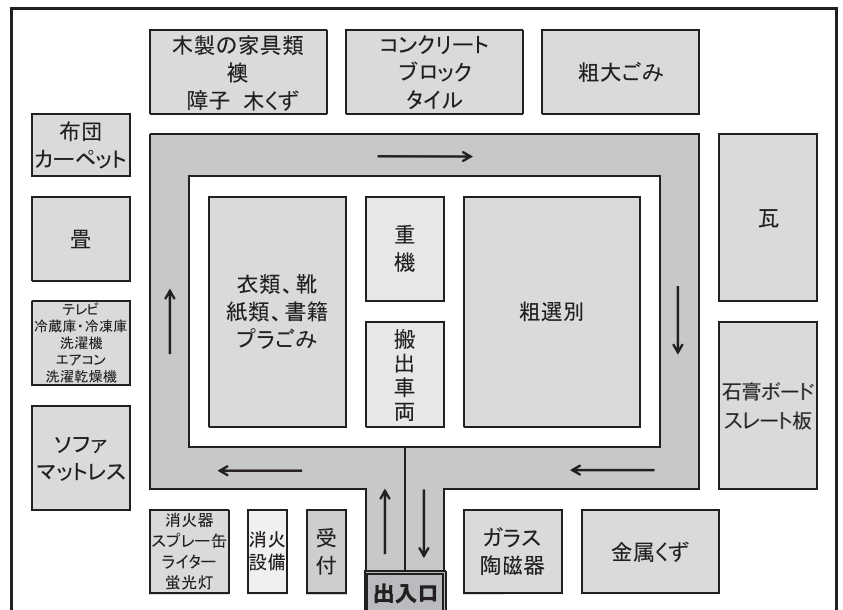

ペット防災について



災害が発生した場合、あなたのたいせつなペットも被災します。

災害が原因で離れてしまったり、避難場所でのトラブルを避けるために日頃から次のことを心がけてください。

- 1 トラブル防止のため、普段からしつけをしておきましょう。
- 2 ペットがすぐに見つかるように首輪に名札・鑑札・狂犬病予防注射済票などを着けておきましょう。
- 3 人に慣れさせておきましょう。
- 4 いっしょに避難しやすいように、首輪、引き綱(リード)を嫌がらずに着ける習慣をつけましょう。
- 5 すぐに連れて逃げられるように、檻(ケージ)やキャリーバッグを用意し、入ることに慣れさせておきましょう。
- 6 災害発生時は感染症にかかる危険性が高まります。ワクチンの接種や寄生虫の駆除をしておきましょう。
- 7 ペットの写真や病気の記録などを用意しておきましょう。
- 8 長期保存できる餌や薬などを用意しておきましょう。
- 9 災害発生時のペットの取り扱いについて、ご近所とコミュニケーションをとっておきましょう。

問合せ

環境課環境衛生担当 ☎0480 (92) 1111 内線282・283

マイナンバーカードで最大20,000円分のマイナポイントがもらえます

マイナポイント第2弾とは？

マイナンバーカードの普及促進と消費喚起・生活の質の向上につなげるために、一人当たり最大20,000円相当のポイントを付与する国の事業です。

マイナポイント第2弾の概要

ポイントをもらうには、令和4年9月末までに、マイナンバーカードの申請をしてください。



今回は最大 **20,000円分** もらえる！

6月30日開始！

マイナンバーカードの新規取得等

健康保険証としての利用申込み 公金受取口座の登録

5,000円分 + 7,500円分 + 7,500円分



付与条件	付与額	予約・申込み・登録	ポイント申込み開始時期	利用方法	付与期限
マイナンバーカードを新規に取得 ※マイナポイント第1弾で申込みをしていない場合や5,000円の上限に達していない場合も対象	上限5,000円相当 (選択したキャッシュレス決済でのチャージまたは買物で利用した額の25%)	スマートフォン・パソコンから、専用のアプリ・ソフトなどをダウンロードして、 予約・申込み・登録 してください。市役所やコンビニマルチコピー機などでもできます。	申込み受付中	選択したキャッシュレス決済のポイントとして利用可能	令和5年2月末
健康保険証としての利用申込み	7,500円相当		6月30日から開始		
公金受取口座の登録	7,500円相当				

マイナポイント第2弾に関する総務省ホームページはこちら



問合せ マイナンバー総合フリーダイヤル ☎0120(95)0178 ※一部IP電話などでつながらない場合(有料) ☎050(3516)0177

マイナポイント支援特設ブースの設置について

パソコンやスマートフォンをお持ちでないかたや操作方法がわからないかたはご利用ください。

ブース設置期間 6月1日～10月31日(土・日曜日・祝日を除く。) 午前8時45分～午後5時

設置場所 市役所1階

持ち物 マイナンバーカード、利用者用電子証明書の暗証番号(4桁)、キャッシュレス決済サービスの決済サービスIDとセキュリティコード(サービスによって異なります。)、口座情報確認書類

- 注意事項**
- ・マイナポイントの支援を希望される場合は、本人または法定代理人にお越しいただく必要があります。(15歳未満の未成年者の場合は法定代理人(親権者)による手続きが可能です。)
 - ・マイナポイントを申し込む決済サービスを決めてからお越しください。
 - ・支援特設ブースにおける予約や、キャッシュレス決済サービス事前登録の支援などは行っておりません。

問合せ 企画政策課行政調整担当 ☎0480(92)1111 内線342～344

作ってみよう！マイナンバーカード

作り方

マイナンバー(個人番号)カード交付申請書をお持ちのかたは、右の4つの方法で申請ができます。

※申請書は再発行することができます。

マイナンバーカード申請のお手伝いをします

ご希望のかたは市民課窓口にお越しください(写真撮影無料)。

申請後は？

約1か月で「マイナンバーカード交付通知書」が郵送されます。申請者本人(15歳未満のかたは法定代理人と本人)が必要書類をお持ちのうえ、受け取りに来てください(事前予約ができます。)

スマートフォンで申請

郵送に比べて
カードの仕上がり早い！

必要なもの

交付申請書 スマートフォン 顔写真データ

パソコンで申請

必要なもの

交付申請書に記載の申請書ID
(半角数字23桁)

パソコン

顔写真データ

郵便で申請

必要なもの

交付申請書

証明写真
(6ヶ月以内に撮影したもの)

封筒

証明用写真機で申請

必要なもの

交付申請書

写真代

このマークが自印！

問合せ 市民課住民担当 ☎0480(92)1111 内線137～139

第26回参議院議員通常選挙の 執行が予定されています

※5月25日(水)現在、日程などの詳細は未定です。

有権者の皆さんへお願い



投票所での新型コロナウイルス感染症対策にご協力をお願いします。

- (1)投票の際のマスクの着用 (2)周りのかたとの距離の確保 (3)来場前、帰宅後の手洗いなど
※投票日当日の混雑緩和のため、期日前投票をご利用ください。

投票所入場券

投票所入場券は、世帯ごと(1通につき6名分)に郵送します。8ページで投票所を確認し、各自切り離して本人が指定された投票所にお持ちください。投票所入場券を紛失した場合でも、選挙人名簿に登録があれば投票できますので、係員に申し出てください。

また、転居した場合は、投票所入場券が届かないことがありますので、転居の際は、郵便局に転居を申し出てください。

点字投票・代理投票

次のようなかたは、係員に申し出てください。

目の不自由なかた(点字投票)

点字投票のための投票用紙と器具を用意しています。

体が不自由なかたや文字が書けないかた(代理投票)

係員が本人に代わって投票用紙に候補者の氏名などを記入します。投票の秘密は守られますので、安心してお申し出ください。

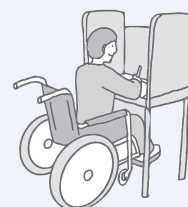

期日前投票



投票日に仕事や旅行などの予定がある場合は、期日前投票ができます。

※投票所入場券裏面の宣誓書に必要事項の記入をお願いします。



期日前投票及び投票日の詳細情報は、
決定し次第、市公式ホームページなどでお知らせします。

選挙公報

選挙公報には、候補者の氏名、経歴、政見などが掲載されています。

折り込み新聞

朝日・埼玉・産経・東京・日本経済・毎日・読売

設置場所

市役所・生涯学習センター〔こもればの森〕・保健福祉総合センター（はぴすしらおか）・中央公民館・老人福祉センター・コミュニティセンター・市役所連絡所・勤労者体育センター・B&G 海洋センター・白岡駅・新白岡駅・白岡郵便局・西白岡郵便局・白岡岡泉郵便局・大山郵便局・新白岡駅前郵便局・南彩農業協同組合白岡大山支店・白岡高等学校

※市公式ホームページにも掲載します。

※郵送を希望する場合は、お問い合わせください。



不在者投票

①白岡市以外の市区町村で投票を行う場合

出張などで、投票日当日に投票所で投票ができない場合は、白岡市選挙管理委員会に投票用紙などを請求し、交付を受けてください。交付を受けた投票用紙などを滞在先の選挙管理委員会にお持ちになることで投票ができます。投票の受付は滞在先の選挙管理委員会の執務時間内となります。

※郵送に日数がかかりますので、お早めにお問い合わせください。

②選挙権未取得者などが白岡市で投票をする場合

投票日当日までに18歳になるかたが、期日前投票を行おうとする日にまだ17歳であるときは期日前投票ではなく不在者投票となります。

③指定施設で投票を行う場合

不在者投票ができる施設として指定を受けた病院、老人ホームなどに入院、入所中のかたは、その施設内において不在者投票ができます。

施設の事務局に投票ができるか確認のうえ、不在者投票をしたい旨を申し出てください。

④郵便などによる不在者投票

身体障害者手帳、戦傷病者手帳または介護保険被保険者証をお持ちで、一定の要件に該当するかたは、自宅などで投票ができる制度があります。

この制度を利用するには「郵便等投票証明書」が必要です。事前にお問い合わせください。

※「郵便等投票証明書」をお持ちのかたが投票される場合の投票用紙などの請求は、投票日の4日前までとなりますので、お早めにお問い合わせください。

郵便投票の代理記載制度

郵便などによる不在者投票が行えるかたで、一定の要件に該当するかたは、あらかじめ選挙管理委員会に届け出た代理記載人に候補者の氏名を記入させることができます。

投票所一覧表

投票区	投票所	所在地	区域
1	菁莪小学校 校舎	上野田101-1	岡泉(1488~1633番地)、上野田(1~392、1351~1384、1681~1822番地)、下野田(1~1089、1268~1270、1276~1279番地)、爪田ヶ谷、彦兵衛(73、101番地)
2	中央公民館 講堂	小久喜1227-1	千駄野(1~1107、1143~1385番地)、小久喜(731~821、825-2~825-11、1097~1109、1121~1131-2、1172~2196番地)、白岡(1576~1584、1825~1937番地)
3	小久喜区民会館	小久喜21-1	小久喜(1~144、909~1096、1110~1120、1131-3~1171番地)
4	篠津中学校 体育館	篠津2617	篠津(212~214、245~251、273~367、2167~2575、2585~3069番地)、高岩(1~28、49~53、71~75、116番地)、野牛、寺塚、新白岡7丁目(3~15番地)、8丁目、9丁目
5	白岡1東行政区 あずま館	白岡東10-9、10-10	白岡(942~1575、1585~1824番地)、白岡東
6	篠津集会所	篠津1798-1	篠津(1~211、215~244、252~272、368~2166、2576~2584、3070~3087番地)
7	大山小学校 校舎	荒井新田339	柴山、荒井新田、下大崎
8	上野田公会堂	上野田533-1	上野田(393~1350、1385~1680番地)、下野田(1090~1267、1271~1275、1280~1519番地)
9	太田新井行政区集会所(転作促進研修施設)	太田新井1178-1	岡泉(1~1487番地)、太田新井、彦兵衛(1~72、74~100、102~216番地)
10	南小学校 校舎	小久喜524-1	実ヶ谷、小久喜(145~674、822~825-1、825-12~859、885~908番地)
11	西小学校 体育館	西6-3-1	西4丁目~10丁目
12	西児童館	白岡857-6	白岡(1~941番地)、西1丁目~3丁目
13	勤労者体育センター	新白岡3-200-2	高岩(29~48、54~70、76~115、117~691、759~773、1793~1823、1830~2252番地)、新白岡3丁目、5丁目、6丁目
14	パークシティクラブハウス	小久喜675-1	千駄野(1108~1142番地)、小久喜(675~730、860~884番地)
15	白岡東小学校 校舎	新白岡2-28-1	高岩(692~758、774~1792、1824~1829番地)、新白岡1丁目、2丁目、4丁目、7丁目(1番地、2番地)

投票所案内図

第5投票所変更のお知らせ

令和4年度参議院議員通常選挙から第5投票所の場所が変わります。

旧) 保健センター分館
白岡 1172 番地

新) 白岡1東行政区 あずま館
白岡東 10-9、10-10

投票所が
変更になります!



第1投票所 菁莪小学校 (上野田 101-1)



第2投票所 中央公民館 (小久喜 1227-1)



第3投票所 小久喜区民会館 (小久喜 21-1)



第4投票所 篠津中学校 (篠津 2617)



第6投票所 篠津集会所 (篠津 1798-1)



第7投票所 大山小学校 (荒井新田 339)



第8投票所 上野田公会堂 (上野田 533-1)



第9投票所 太田新井行政区集会所(転作促進研修施設) (太田新井 1178-1)



第10投票所 南小学校 (小久喜 524-1)



第11投票所 西小学校 (西 6-3-1)



第12投票所 西児童館(コミュニティセンター) (白岡 857-6)



第13投票所 勤労者体育センター (新白岡 3-200-2)



第14投票所 パークシティクラブハウス (小久喜 675-1)



第15投票所 白岡東小学校 (新白岡 2-28-1)



下水道使用料を改定します

下水道事業は、その経営に伴う収入をもって経費を賄う「独立採算制」が原則ですが、当市では、下水道使用者が支払う下水道使用料で経費を賄いきれず、収入不足分を市の一般会計からの繰入金で補っています。

しかしながら、市の財政は厳しく、新たな汚水幹線の整備や既存施設の設備更新などが控える中、従来どおり一般会計からの補てんを継続することが困難な状況にあります。

こうした状況を改善し、下水道事業の経営基盤を強化するため、このたび、下水道使用料を改定することになりました。

下水道使用者の皆様にはご負担をおかけしますが、ご理解とご協力をお願いします。

改定の概要

経費回収率100%の達成を目標とする使用料に改定
ただし、新型コロナウイルス感染症拡大に伴う市民生活への影響を考慮し段階的に改定

- 第1段階の改定 **令和4年10月～**
- 第2段階の改定 **令和6年4月～**

1か月20m³の下水道使用料（税込）

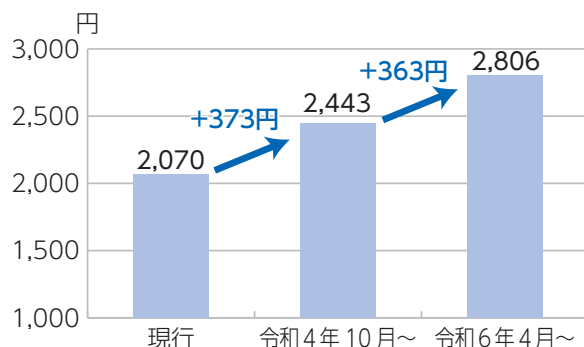

改定後の下水道使用料（税抜）

区分	排水量	現行	令和4年10月～	令和6年4月～
基本使用料 (1月につき)	～10m ³	952円	1,121円	1,291円
超過使用料 (1m ³ 増すごとに)	10m ³ 超～20m ³	93円	110円	126円
	20m ³ 超～35m ³	105円	124円	142円
	35m ³ 超～50m ³	117円	138円	159円
	50m ³ 超～100m ³	128円	151円	174円
	100m ³ 超～	141円	166円	191円

※左記の表は一般汚水の使用料です。公衆浴場汚水・臨時の使用料については、市公式ホームページをご覧ください。



新使用料の適用時期

令和4年9月30日以前から使用しているかたの使用料は、以下の表のとおり【●検針】から新料金になります。
新使用料の適用時期（令和4年10月からの例）

	令和4年8月	令和4年9月	令和4年10月	令和4年11月	令和4年12月	令和5年1月
偶数月検針 (JR宇都宮線東側)	○検針	旧使用料	○検針	新使用料	●検針	
奇数月検針 (JR宇都宮線西側)		○検針	旧使用料	○検針	新使用料	●検針

国民年金保険料の免除制度

国民年金の第1号被保険者（失業中、自営業、フリーターなど）で、保険料を納めることが困難な場合、申請により保険料が免除される制度があります。

免除の種類は？

「全額免除」「4分の3」「半額」「4分の1」免除
いずれも本人、配偶者及び世帯主の所得が一定額以下の場合に承認されます。

「納付猶予」

50歳未満のかたで本人及び配偶者の所得が一定額以下の場合に承認されます。

【注意】4分の3・半額・4分の1免除に承認された場合は、減額された保険料を納付しないと未納と同じ扱いになります。

手続きは？

次のものを保険年金課にお持ちください。

- ・年金手帳
- ・基礎年金番号通知書
- ・国民年金保険料納付案内書
- ・マイナンバーカード

のいずれか

・本人確認書類

- | | |
|---------|-----------------------|
| 1点でよいもの | 運転免許証、パスポート、障害者手帳など |
| 2点必要なもの | 健康保険被保険者証（保険証）、年金手帳など |

- ・雇用保険受給資格者証または雇用保険被保険者離職票（当年度または前年度に失業したことを理由に免除などの申請をする場合）

問合せ

春日部年金事務所 ☎048 (737) 7112
市保険年金課国民年金担当
☎0480 (92) 1111 内線149・140

承認期間は？

7月から翌年6月まで（令和4年7月からの分は、7月以降に申請してください）。

申請は毎年必要です（※全額免除または納付猶予に限り、翌年度以降申請をせずに継続審査が受けられる制度があります）。

承認されると？

免除などの期間は未納になりません。老齢基礎年金、障害基礎年金などの受給資格期間に算入されます。

ただし、老齢基礎年金額の計算の際は、保険料（全額）を納付した場合と比べ、免除などの承認期間や内容に応じて減額されます。

また、承認を受けた期間から10年以内であれば、後から保険料を納めること（**追納**）ができます。追納する保険料額は、免除などを受けた当時の保険料額に経過期間に応じた額を加算した額となります。追納した場合、その分の老齢基礎年金額は減額されません。

学生のかたの国民年金保険料については、「**学生納付特例制度**」が設けられています。

重要

免除制度や学生納付特例を利用する場合は、市・県民税の（所得税）の申告をした所得の状況で判定します。

税制度上の扶養に入っているかたや収入がないかたも必ず申告してください。

申告がない場合、正しい判定が出来ません。

国民健康保険特定健康診査・後期高齢者健康診査

～今年も自分のからだを見つめ直そう～

この健診は、通院中のかたでも対象になります。

実施期間	6月1日(水)～12月28日(水)
実施機関	白岡市、久喜市、蓮田市、宮代町の指定医療機関
自己負担金	無料
健診項目	問診、身体計測、血圧、血液検査、尿検査、心電図検査



※詳しくは、5月に対象のかたへ送付した受診案内パンフレットをご覧ください。

※新型コロナウイルス感染症の拡大に伴い、実施時期の変更や予約がとりにくくなる可能性があります。

※受診時はマスクを着用し、受診される医療機関の指示に従うようお願いいたします。

問合せ

保険年金課 ☎0480 (92) 1111 国民健康保険担当 内線142～144
後期高齢者医療担当 内線147・148



受けていますか？ 肝炎ウイルス検診



肝臓は別名“沈黙の臓器“と呼ばれています。肝臓はなかなか SOS を出さないため、無症状のまま経過し、自覚症状が出たころには重症になっていることもあります。

肝炎ウイルスに感染しているかは血液検査でわかります。肝炎ウイルス検査を受けたことがないかたは検診を受けましょう。

～ウイルス性肝炎とは？～

肝炎ウイルスに感染することによって起こる肝臓の病気です。国内で特に多いのは B 型、C 型肝炎で、主に血液や体液を介して感染します。この病気になると、徐々に肝臓の機能が失われていき、病状が進行すると肝硬変や肝がんに至ることもあります。

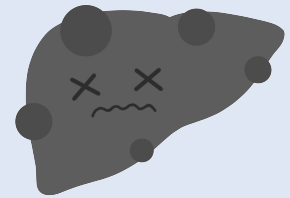

～ウイルス性肝炎の検査とは？～

採血し、血液中のウイルスを調べます。

市では、B 型肝炎ウイルス (HBs 抗原)、C 型肝炎ウイルス (HCV 抗体) について検査することができます。対象者、実施医療機関などの詳細は 23 ページをご覧ください。

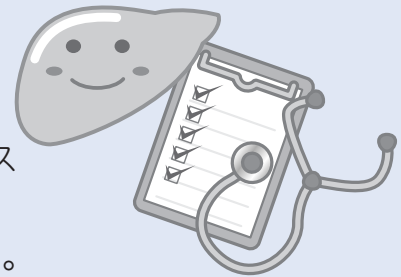

～感染がわかったら？～

肝炎ウイルスに感染していたとしても、適切な治療を受けることができればウイルスの排除が可能ながあります。専門医へ相談しましょう。

※治療効果は肝炎の種類、ウイルス量などによって異なります。



男女共同参画社会の実現に向けて取り組んでいます

～だれもが 自分らしく輝けるまち しらおかをめざして～

市では、全ての人が性別に関わりなく尊重され、自らの意思であらゆる分野で活躍し、豊かな人生を送ることができる男女共同参画社会の実現に向けて、白岡市男女共同参画プランに基づいたさまざまな取り組みを行っています。

令和3年度の取組の一部を紹介します。

基本目標1 男女共同参画の意識づくり

- 男女共生広報紙「ハーブティ」を発行し、男女共同参画に関する情報を発信しました。
- 男女共同参画啓発のためのパネル展を開催し、男女平等意識の浸透と定着を図りました。
- 子育て家庭において、性別にとらわれることなく自立することの重要性を理解し、地域・社会全体で子育てを実践できるよう、家庭教育学級合同講座をオンライン配信形式で開催しました。
- 市職員、教職員対象の人権研修を行いました。

基本目標2 男女がともに役割を担い、健康に暮らせるまちづくり

- 男性の育児参加の促進を図るため、両親学級、育児相談を実施しました。
- 性的少数者のかたへ配慮した各種申請書などにおける性別欄の見直しに係る調査を実施しました。
- 市民の主体的な健康づくり活動を推進するため、健康・栄養相談、ヘルスアップ運動教室を実施しました。

基本目標3 一人ひとりが活躍するための環境づくり

- 本プランは、「女性の活躍推進計画」でもあります。
- ハローワーク求人情報サービスを活用し、毎日更新される求人情報を求職者に提供しました。
- 「女性の相談室」において、子どもがいるかたも安心して利用できるよう、一時預かりサービスを実施しました。
- 地域活動などを学ぶ講座などを開催しました。

○審議会や委員会などの組織で女性の意見も反映されるよう、女性の登用・参画率30%を目標に、委員の委嘱替えの際に、女性を委員として登用するよう全庁で取り組みました。

※女性の登用・参画率

令和元年度	27.7%
令和2年度	27.7%
令和3年度	26.7%
令和4年度	28.9%

基本目標4 男女の人権を守る体制づくり

- 本プランは「DV防止基本計画」でもあります。
- 暴力の被害者である女性が安心して暮らせるよう「女性の相談室」を毎月2回開設しました。
- DV防止パネル展の実施や恋人同士など親密な関係にある若者の間で起こる暴力行為である「デートDV」についての啓発カードを新成人に配布しました。
- 女性に対する暴力をなくす運動として、県が行っている、パープルリボンタペストリー巡回事業に参加し、市役所1階でパープルリボンキャンペーンを実施しました。
- 地域包括支援センターを中心に高齢者虐待相談などを実施しました。

基本目標5 計画推進の体制づくり

- 市男女共同参画プランの施策推進についての提言などをいただき、しらおか男女共同参画推進会議や女性政策庁内推進会議を開催しました。
- 協働を担う市民団体への支援として、先導的な協働のまちづくりモデル事業に対して補助を行いました。
- 市職員の女性活躍関連研修の参加や育児休業などの取得のための環境整備に務めました。

問合せ

地域振興課人権担当 ☎0480(92)1111 内線385

人権それは愛

無戸籍の問題について

～無戸籍者について知っていますか～

戸籍とは、人の出生から死亡に至るまでの親族関係を登録公証するもので、日本国民について編製され、日本国籍を公証する唯一の制度です。

日本では子を出産した場合、法律に基づいた届け出を行うことにより、その子が戸籍に記載される規定となっています。しかしながら、何らかの理由により出生の届け出が行われない場合、戸籍に記載されない無戸籍者となってしまいます。このことにより、住民票も作成されず、教育や行政サービスがじゅうぶんに受けられない、住む場所や就労の機会を失うなど、社会生活上のさまざまな不利益が生じ、深刻な問題となっています。

無戸籍者となる原因の多くが、国において法改正の議論が進められている「離婚後300日問題」にあります。現在の民法では、離婚後300日以内に生まれ

た子は前夫の子と推定されます。子が別の男性との間の子であっても前夫の子として戸籍に記載されます。そのことで、前夫の子と推定されることを避けるためや、DV(ドメスティックバイオレンス)により前夫に子の存在を知られたくないなどの理由により、出生届の提出をためらう人がいることがわかっています。

あなたの周りに、戸籍や住民票が無く、学校へ進学できない、健康保険への加入ができないなどの社会生活が困難なことに悩んでいる人はいませんか。全国の法務局・地方法務局及びその支局または市区町村の戸籍窓口では、無戸籍解消のための相談を受け付けています。

問合せ

いきいき教育課 ☎0480(92)1111 内線272・275

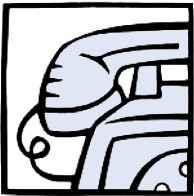

新型コロナウイルス感染症検査キットに関するトラブルに注意

事例 1

コロナ検査キットを購入したところ、検査キットには「研究用」と書かれていた。製造者に性能について問い合わせたが、混みあっていて電話に出ない。

事例 2

体調不良を感じたため、ネットで見つけた業者に抗原検査キットを申し込んだ。3時間で配送、15分間で検出となったのだが、業者に確認したところ、発送は9日後になり、解約は受け付けないと言われた。

主な特徴と問題点

新型コロナウイルス感染症を診断するための検査には、PCR検査、抗原定量検査、抗原定性検査などがあり、いずれも人の細胞内にウイルスが存在しているか調べるための検査です。

確実な医療機関の受診につなげるため、家庭などで自主検査を行えるよう、薬局などで抗原検査キットが販売されています。国の承認を受けた医療用の抗原検査キットは「体外診断用医薬品」と表示されていますが、「研究用」と称される抗原検査キットは性能などが確認されたものではなく注意が必要です。

消費者へのアドバイス

- ① 抗原検査キットは体調などが気になる場合に、セルフチェックとして使用するものです。
- ② 抗原検査キットは、「体外診断用医薬品」を購入・使用しましょう。
- ③ 購入・使用の際は、商品の注意書、使用方法などをよく確認しましょう。
- ④ ネット通販で購入する際は、広告に偽りがある、商品を送ってこない、連絡が取れないなどの悪質な業者と取り引きしない

よう、注文前に事業者情報を確認しましょう。

- ⑤ 抗原検査キットを使用し、陽性の結果が出た場合は、速やかにかかりつけ医や身近な医療機関、「受診・相談センター」☎048 (762) 8026に電話で相談しましょう。また、陰性の場合でも、感染予防対策を行いましょう。

困った時には、お近くの消費生活センターなどにご相談ください。
消費生活センターへのお電話は、消費者ホットライン「188」へお掛けください。

白岡市消費生活センター相談日

相談曜日 月曜日～金曜日（祝日を除く。）
相談時間 午前10時～正午、午後1時～3時
場所・連絡先 市役所 2階消費生活センター ☎0480(93)7700



問合せ

● 埼玉県消費生活支援センター熊谷
☎048(524)0999
午前9時～午後4時（土・日曜日、祝日は休業）



国際交流オープンサロン

※本事業は白岡国際交流会に委託しています。

外国人のための

おがみきょうしつ 折り紙教室

外国人と市民との交流や伝統文化の理解を目的として“折り紙教室”を開催します。

開催日 6月26日（日）

時間 10:00～12:00
(受付 9:45～)

場所 中央公民館 1F 学習室2

講師 木村 敏博 先生

参加費 無料

定員 30名(先着順)

6月17日(金)までにお申込みください。

持ち物 はさみ

白岡市役所 地域振興課 市民協働担当

☎0480(92)1111 内線382・383



日本語教室開催予定表

日本語にお困りの外国人を対象とした教室です。参加しませんか！

6月 June

SUN	MON	TUE	WED	THU	FRI	SAT
			1	2	3	4
5	6	7	8	9	10	11
12	13	14	15	16	17	18
19	20	21	22	23	24	25
26	27	28	29	30		

開催日時▶ 〇の木曜日・日曜日
午前10時～11時30分

費用▶ 無料
場所▶ 白岡市小久喜 1227-1
中央公民館

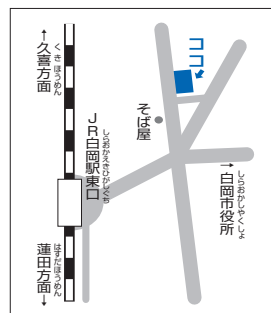

※状況により、開催しない場合があります。

市が実施した事務事業の 評価を行いました！

市では、行政経営の透明性を確保し、より効果的で効率的な市政運営を推進するため、市が実施した2つの事務事業について、内部評価と、学識を有するかた及び公募に応じたかたで構成する白岡市行政評価委員会による外部評価を行いました。

外部評価による事務事業に対する具体的な改善提案を受け、市では、事務事業の見直しや改善の実施時期などに関する対応方針を作成しました。

今後は、この対応方針に基づき、事務事業の見直しや改善を図っていきます。

詳細は、市公式ホームページをご覧ください。



市公式ホームページ

【外部評価番号1】 ふるさと納税事業

地域産業の活性化のため、市の特産品などを広くPRし、ふるさと納税制度による市への寄附を募る事業です。

事業の推進体制や魅力的な返礼品の掘り起こし、事業計画の作成などについて、改善提案をいただきました。

【外部評価番号2】 環境基本計画策定事業

環境に関する施策を総合的かつ計画的に実施するための基本的な指針となる第2次環境基本計画を策定する事業です。

計画策定プロセスを市民協働の視点から検討することや計画書の冊子の在り方を見直すことなどについて、改善提案をいただきました。

問合せ 企画政策課行政調整担当 ☎0480 (92) 1111 内線 342

シャッターチャンス！

信号機が設置されました

3/30 ふれあいの森公園入口付近

県道蓮田白岡久喜線のふれあいの森公園入口付近の横断歩道に信号機が設置されました。

この横断歩道では事故が多発しており、歩行者の安全確保のため、設置を要望していました。



市指定文化財を 追加指定しました！

4/14 教育委員会定例会

市指定文化財「タタラ山遺跡出土遺物」に、近年の発掘調査で見つかった石製装飾品(ペンダントやイヤリングなど)18点が追加指定されました。



追加指定された石製装飾品

おしながき Shiraoka City Information

マークの見方 内 = 内容 時 = 日時・期間 対 = 対象 定 = 定員 講 = 講師 協 = 協力 費 = 費用 持 = 持ち物
 所 = 会場 申 = 申込み 問 = 問合せ 送 = 送付先 他 = その他

子育て応援情報コーナー

東児童館

- 開館時間 午前9時～午後5時
- 休館日 6/2・9・16・23・25・30
- 住所 千駄野445 (はびすしらおか 2階) ☎0480 (92) 7389



イベント名	日時	対象・定員	内容・講師・協力など
小中学生 あつまれ!!	①6月18日(土) ②7月2日(土) 午後2時～2時45分	対 小中学生 定 各日18名	内 ①ボウリング ②七夕制作 申 当日、会場へ(先着順)。
ライブ パフォーマンス	7月3日(日) 午前11時～11時40分	対 市内在住の乳幼児 と保護者及び小中 高生 定 25名	内 子どもから大人まで楽しめるフラダンスショー 協 プアマエオレ 申 6月18(土)午前9時～21日(火)正午、 窓口または電話で(先着順)。
おはなし会	7月4日(月) 午前11時～11時30分	対 どなたでも 定 12名	内 絵本の読み聞かせなど 子どもと本を読むあゆみ会 申 当日、会場へ(先着順)。
夏のお楽しみ会	①7月17日(日) ②7月18日(月・祝) 午後2時30分～4時30分	対 市内在住の小学生 定 各日25名	内 レクリエーションゲーム、お化け屋敷 所 はびすしらおか会議室 申 6月26日(日) ①は午前9時～午後1時②は午後1時～5時 6月27日(月)午前9時～29日(水)正午、 窓口または電話で(先着順)。
児童館 ミニバンド	7月26日(火)・29日(金) 8月2日(火)・5日(金) 9日(火)・16日(火)・ 19日(金) 午前10時～11時30分 8月21日(日) (リハーサル・発表など) 午前10時～11時45分	対 市内在住の小学生 ※8月21日(日)に 参加できるかた 定 15名	内 合奏などの練習及び発表会 講 藤生 幸恵 氏 申 6月24日(金)午前9時～28日(火)正午、 窓口または電話で(抽選)。



ファミリー・サポート・センター

- 受付時間 午前9時～午後5時
- 休館日 6/2・5・9・12・16・19・23・25・26・30
- 住所 千駄野445 (はびすしらおか 2階)
☎0480 (92) 7389



イベント名	日時	対象	申込み
入会説明会	6月18日(土) 午前10時～11時	対 「協力会員」 子育ての援助(送 迎、預かりなど)の できるかた 「依頼会員」 子育ての援助を受 けたいかた	申 6月13日(月)までに電話で。

子育て支援センターはぴちる

- 開館時間 午前9時～午後5時
- 休館日 6/2・9・16・23・25・30
- 住所 千駄野445 (はぴすしらおか2階)
- ☎0480 (92) 7389



イベント名	日時	対象・定員	内容・講師・持ち物など
育児講座「こっこ」	6月26日(日) 午前10時～11時	対 市内在住の乳幼児 (未就園)の保護者 定 15名	内 絵本専門士さんに聞いてみよう (絵本の選び方、読み聞かせのコツなど) 講師 広辺 和隆 氏 場所 はぴすしらおか会議室 他 6月17日(金)午前9時～20日(月)正午、 窓口または電話で(抽選)。 10名程度プレイルームで託児あり
	7月15日(金) 午前10時～11時	対 市内在住の1～3歳 の幼児(未就園)と 保護者 定 9組(18名まで)	内 水遊びおもちゃを作って遊ぼう 申 7月2日(土)午前9時～5日(火)正午、 窓口または電話で(抽選)。
はぴはぴ	7月4日(月) 午前10時～10時30分	対 市内在住の7月生 の乳幼児(未就園) と保護者 定 9組(18名まで)	内 手形を押して誕生日カード作り・計測 持 おしぼり(お手拭き) 申 時間内随時受付
ぶち・ころころクラブ	7月11日(月) 午前10時～10時30分	対 市内在住の6～12 か月の乳児(未就 園)と保護者 定 9組(18名まで)	内 ママ友を作りましょう! 申 親子の交流、成長記録作り 当日、会場へ(先着順)。
サークル育成会	7月13日(水) 午前10時～11時	対 市内在住の子育て サークルに加入し たい未就学児と保 護者 定 9組(18名まで)	内 サークルの作り方・サークル紹介・情報交換 申 など 6月27日(月)午前9時～7月1日(金)正午、 窓口または電話で(抽選)。

西児童館

- 開館時間 午前9時～午後5時
- 休館日 6/28
- 住所 白岡 857-6 ☎0480 (92) 4761



イベント名	日時	対象・定員	内容・協力・申込み
お父さんと遊ぼう	6月19日(日) 午前10時～11時	対 市内在住の小学生 と父親 定 20名	内 ふれあい遊び、制作など 申 当日、会場へ(先着順)。
チャレンジ小学生	6月26日(日) 午前10時30分～11時 30分	対 小学生 定 20名	内 ディスプレイボックスを創ろう 申 当日、会場へ(先着順)。
	7月10日(日) 午前10時30分～11時 30分	対 小学生 定 20名	内 みんなで作る夏まつり(企画日) 申 当日、会場へ(先着順)。
みんなあつまれ	6月27日(月) 午前10時30分～11時 30分	対 市内在住の乳幼児 と保護者 定 15組(37名まで)	内 絵の具で遊ぼう 申 当日、会場へ(先着順)。
親子タイム	7月1日～29日の 月～金曜日 ①午前9時20分～ ②午後0時20分～ 1日2回	対 どなたでも 定 各回37名	内 絵本・紙芝居の読み聞かせ、体操、歌など 申 当日、会場へ(先着順)。
フィンガー ペインティング遊び	7月4日(月) 午前10時30分～11時 30分	対 市内在住の乳幼児と 保護者及び小学生 定 20組	内 指を使って絵の具の感触や色の混ざりを 申 楽しむ 当日、会場へ(先着順)。
つくってみよう	7月8日(金) 午前10時30分～11時 30分	対 市内在住の乳幼児 と保護者 定 25組	内 チョコバナナ作り 申 当日、会場へ(先着順)。
お話の広場	7月11日(月) 午前11時～11時20分	対 どなたでも 定 15組(35名まで)	内 絵本や紙芝居の読み聞かせ 申 子どもと本を読むあゆみ会 当日、会場へ(先着順)。

イベント名	日時	対象・定員	内容・申込み
工作教室	7月16日(土) 午前10時～11時30分	対 市内在住の幼児(3歳以上)と保護者 定 10組	内 宝物入れ作り 申 7月2日(土)午前9時～5日(火)正午、 窓口または電話で(先着順)。
手芸教室	7月23日(土) 午前10時～11時30分	対 市内在住の幼児(3歳以上)と保護者 定 10組	内 アクセサリー作り 申 7月11日(月)午前9時～14日(木)正午、 窓口または電話で(先着順)。

子育てサロンらぶちる

- 開館時間 午前9時30分～午後3時30分
- 休館日 6/28・土・日・祝日
- 住所 白岡 857-6 (西児童館内) ☎0480 (92) 4761



イベント名	日時	対象・定員	内容・講師・持ち物など
ぶち・ひよっこ広場	6月15日(水) 7月13日(水) 午前10時30分～11時	対 市内在住の6～12か月の乳児(未就園)と保護者 定 15組(37名まで)	内 ママ友を作りましょう! 親子の交流、お母さん同士のおしゃべりや ふれあい遊びなど 申 当日、会場へ(先着順)。
Mommy フレンド	6月30日(木) 午前10時～10時40分	対 市内在住の2～6か月の乳児(未就園)と保護者 定 4組(8名まで)	内 子育て相談、親子の交流及び産後の保護者同士の交流の場の提供 講 べビーマッサージ講師 小島 雅代 氏 持 Bastalol 申 当日、会場へ(先着順)。
大きくなったかな?	7月1日(金) 午前9時～11時45分	対 市内在住の乳幼児(未就園)と保護者	内 身長・体重測定、手形、足形 申 当日、会場へ。(午前11時30分受付終了)
育児講座「スマイル」	7月14日(木) 午前10時30分～11時30分	対 市内在住の乳幼児(未就園)と保護者 定 15組	内 脳の成長について 申 奥山こどもクリニック院長 奥山 力 氏 6月27日(月)午前9時～30日(木)正午、 窓口または電話で(抽選)。
おしゃべりタイム	7月21日(木) 午前10時30分～11時30分	対 市内在住の0歳の乳児(未就園)と保護者 定 4組(8名まで)	内 保護者同士の情報交換、交流、相談会 申 7月7日(木)午前9時～10日(日)正午、 窓口または電話で(抽選)。

子育てサロンぷりちる

- 開館時間 午前9時30分～午後3時30分
- 休館日 土・日曜日・祝日
- 住所 高岩 2227-1 ☎0480 (92) 7716



イベント名	日時	対象・定員	内容・持ち物・申込み
誕生会	6月23日(木) 午前10時～11時	対 市内在住の6月生の乳幼児(未就園)と保護者	内 お誕生カード作り、計測など 申 時間内随時受付
ぶち・はいはいタイム	6月28日(火) 午前10時30分～11時	対 市内在住の6～12か月の乳児(未就園)と保護者	内 ママ友を作りましょう! 親子の交流、手型・足型アート作品の制作 申 時間内随時受付
おはなしタイム	7月7日(木) 午前10時～10時30分	対 市内在住の乳幼児(未就園)と保護者 定 3組(6名まで)	内 絵本の読み聞かせなど 申 6月27日(月)午前9時30分～30日(木)正午、 窓口または電話で(抽選)。
おやこでつくろう	①7月11日(月) ②7月25日(月) 午前10時～10時40分	対 市内在住の乳幼児(未就園)と保護者 定 3組(6名まで)	内 季節の制作など(①②内容は同じ) 申 ①6月29日(水)午前9時30分～7月4日(月)正午、 窓口または電話で(抽選)。 ②7月13日(水)午前9時30分～19日(火)正午、 窓口または電話で(抽選)。
ベビータ임	7月14日(木) 午前10時～10時40分	対 市内在住の実施日時点で満3～6か月の乳児(未就園)と保護者 定 3組(6名まで)	内 ママとベビーマッサージのふれあい、トークタイムなど 持 Bastalol 申 7月4日(月)午前9時30分～7日(木)正午、 窓口または電話で(抽選)。
育児講座「ママスタディ」	7月28日(木) 午前10時～10時40分	対 市内在住の2～3歳の幼児(未就園)と保護者 定 3組(6名まで)	内 ザリガニ釣り 申 7月19日(火)午前9時30分～22日(金)正午、 窓口または電話で(抽選)。

子育て支援センター虹

- 開館時間 午前10時～午後4時
- 休館日 土・日曜日・祝日
- 住所 上野田 1252-1 ☎0480 (31) 7750



イベント名	日時	対象・定員・費用	内容・講師・申込みなど
ぶち・ルンルン	6月14日(火) 午前10時30分～11時45分	対 市内在住の6～12か月の乳児(未就園)と保護者	内 ママ友を作りましょう! 親子の交流、寝相アート、カード作りなど 申 時間内随時受付
親子なかよし講座「ピカピカ」	6月28日(火) 午前10時30分～11時10分	対 市内在住の6～12か月の乳児(未就園)と保護者 定 4組(8名まで)	内 親子ヨガ 講 ヨガインストラクター <small>もりした あや</small> 森下 彩 氏 申 6月14日(火)午前10時～17日(金)正午、窓口または電話で(抽選)。
育児講座「キラキラ」	6月29日(水) 午前10時30分～11時30分	対 市内在住の1歳5か月以上の幼児(未就園)と保護者 定 4組(8名まで) 費 500円	内 粘土細工を作ろう♪ 申 6月14日(火)午前10時～17日(金)正午、窓口または電話で(抽選)。
	7月14日(木) 午前10時30分～11時30分	対 市内在住の1歳3か月以上の幼児(未就園)と保護者 定 15組	内 親子でリトミック♪ 講 埼玉福祉保育医療専門学校 <small>あさこ はじめ</small> 浅子 元 氏 申 6月28日(火)午前10時～7月1日(金)正午、窓口または電話で(抽選)。
誕生会	6月30日(木) 午前10時30分～11時45分	対 市内在住の6月生の乳幼児(未就園)と保護者	内 写真ブース、カード作りなど 申 時間内随時受付
試食会「ウキウキ」	7月13日(水) 午前11時15分～11時45分	対 市内在住の乳幼児(未就園)と保護者 定 4組(8名まで) 費 1組500円	内 保育園の昼食を親子で試食 申 6月28日(火)午前10時～7月1日(金)正午、窓口または電話で(抽選)。 他 離乳食のかたは対象外

施設からのお知らせ

施設	電話番号	開所時間	施設休業日	
総合運動公園	☎0480(93)3426	平日 ▶ 午前9時～午後9時 土曜日 ▶ 午前7時～午後9時 日曜日 ▶ 午前7時～午後6時	6/6・13・20・27	7/5・12・19・26
勤労者体育センター・市民テニスコート	☎0480(93)2828	平日 ▶ 午前9時～午後10時 土曜日 ▶ 午前7時～午後10時 日曜日 ▶ 午前7時～午後6時	6/1・8・15・22・29	7/6・13・20・27
老人福祉センター	☎0480(92)1205	午前9時30分～午後4時	6/6・13・20・27	7/4・11・18・25

B&G 海洋センター

- 利用時間 月～土曜日 午前の部▶午前9時～正午 午後の部▶午後1時～4時 夜間の部▶午後6時～9時
日曜日・祝日 午前の部▶午前9時30分～午後0時30分 午後の部▶午後1時30分～4時30分
※夜間の部はありません。

- 休館日 火曜日
- 住所 千駄野 371-3 ☎0480 (90) 1590



イベント名	日時	対象・費用	内容・持ち物・会場など
第38回 B&G 埼玉県スポーツ水泳大会	7月16日(土) 午前9時～午後0時30分	対 市内在住・在学または白岡市B&G海洋センターのスイミングスクール在籍の小学3年生～中学3年生 費 500円(保険代など)	内 自由形、背泳ぎ、平泳ぎ、バタフライのタイムレース(小学生25m、中学生50m) ※一人2種目まで ※全国大会はありません。 持 水着、水泳帽、ゴーグル、タオル、飲み物、ビーチサンダル 所 白岡市B&G海洋センター 申 6月18日(土)までに窓口で。

コミュニティセンター

- 開館時間 午前9時～午後10時
- 休館日 6/28
- 住所 白岡 857-6 ☎0480 (92) 4760



イベント名	日時	対象・定員・費用	内容・持ち物・会場など
全身の簡単 ボディメンテナンス	6月3日 7月1日 午前10時～11時 【毎月第1金曜日 開催】	対 定 費 どなたでも 10名 700円/回(資料代)	内 所 申 頭の先から足までトータルビューティー してみませんか。 コミュニティセンター和室 窓口または予約システムで。
白岡偉人伝2 (ペアーズ!しらおか 対象講座)	6月5日(日) 午後2時～3時30分	対 定 費 どなたでも 60名 無料	内 所 申 篠津天王様の山車彫刻などの作者、仏師・ 彫刻家の立川金録翁を紹介し ます。 コミュニティセンター舞台ホール 窓口または予約システムで。
スキンケア & メイク講座	6月10日 7月8日 午前11時～正午 【毎月第2金曜日 開催】	対 定 費 どなたでも 10名 500円/回	内 持 所 申 スキンケアとメイクの基礎を楽しく学 ぶ タオル2本、鏡、ウェットティッシュ コミュニティセンター集会室3 窓口または予約システムで。
健康太極拳教室	6月11日(土) 午前10時～11時	対 定 費 どなたでも 15名 500円/回	内 所 申 焦らず、急がず、背伸びせず、始めてみ ませんか。 コミュニティセンター集会室1・2 窓口または予約システムで。
地域はいま? (ペアーズ!しらおか 対象講座)	6月12日(日) 午後2時～3時30分	対 定 費 どなたでも 60名 無料	内 所 申 気軽に集える憩いの場、住みたい街を求 めて! コミュニティセンター舞台ホール 窓口または予約システムで。
タティングレース教室	6月22日 午前10時～11時30分 【毎月第4水曜日 開催】	対 定 費 どなたでも 10名 2,500円/回(材料 費)	内 所 申 オリジナルの作品を作ってみませんか。 コミュニティセンター集会室3 窓口または予約システムで。
白岡の観光って? (ペアーズ!しらおか 対象講座)	7月3日(日) 午後2時～3時30分	対 定 費 どなたでも 60名 無料	内 所 申 白岡に観光地ってあるの? 観光協会って 何をやっているの? コミュニティセンター舞台ホール 窓口または予約システムで。

※3月10日から申し込みを開始していますので、定員に達している場合があります。

※ペアーズしらおか対象講座は、いつでも、どこでも、だれでも楽しく学ぶことを目標とした生涯学習システムの成果
を確認するポイントが獲得できる講座です。

※その他にも多くの講座がありますので、詳しくはコミュニティセンターに確認ください。右の二次元コードからWeb
予約できます。



〈予約システム〉

生涯学習センター
〔こもれびの森〕

- 開館時間 図書館・歴史資料展示室▶午前9時～午後7時(日曜日・祝日は午後5時まで)
会議室などの利用▶午前9時～午後9時(日曜日・祝日は午後5時まで)
- 休館日 6/6・13・20・27
- 住所 千駄野 432 ☎0480 (92) 1894 ☎0480 (91) 3626
✉manabi@city.shiraoka.lg.jp



臨時休館日	6月30日(木)	館内整理のため、図書館のみ休館します。
-------	----------	---------------------

イベント名	日時	定員・協力	内容・会場・申込み
ちいさい子の おはなし会	6月3日、10日、17日 (全て金曜日) 各日2回 ①午前11時～11時20分 ②午前11時40分～正午	定 協 各回7組 おはなしボランティア おはなしのたね「もこもこ」	内 所 申 0～3歳くらいのお子さん向け の絵本の読み聞かせ 生涯学習センター〔こもれびの 森〕1階おはなしのへや 不要(先着順)
おはなし会 ①【おはなしのろうそく】 ②【東児童館おはなし会】 ③【あゆみの時間】	①6月11日 午前11時～11時30分 ②6月18日 午後3時30分～4時 ③6月25日 午前11時～11時30分 (全て土曜日)	定 協 各回7組 ①おはなしのろうそく ②おはなしのたね「もこもこ」 ③子どもと本を読むあゆみ会	内 所 申 4歳以上のお子さん向けの絵本 の読み聞かせ・おはなし ①③生涯学習センター〔こもれ びの森〕1階おはなしのへや ②東児童館図書室 不要(先着順)

イベント名	日時	対象・定員・費用	内容・持ち物・会場など
ファンファンシネマ (図書館映画鑑賞会)	①6月4日 午後2時～ ②7月2日 午後2時～ (全て土曜日)	対 市内在住・在勤・在学のかた 定 100名 費 無料	内 ①「海よりもまだ深く」(117分) ②「キャッツ」(110分) 所 生涯学習センター〔こもれびの森〕1階集会室1・2 申 不要(先着順)
定例展示解説 (ハンズ・オン・デー)	6月18日(土) ①午前10時 ②午後2時 各回1時間程度	費 無料	内 七夕の願い事はなあに? 所 生涯学習センター〔こもれびの森〕1階歴史資料展示室 申 不要
ペアーズアカデミー ジャンル:SDGs 「陸の豊かさについて考える」	7月7日・14日・21日、 8月4日 (全て木曜日) 午前10時～正午	対 市内在住・在勤・在学で全ての日程に参加できるかた 定 20名 費 200円(資料代)	所 生涯学習センター〔こもれびの森〕1階多目的ホール 申 6月24日(金)までに市公式ホームページの申し込みフォーム、メールまたは往復はがきで。
ミュージアム ゼミナール 「縄文時代の考古学 縄文土器の文様を読み解く」	7月7日・14日・21日 (全て木曜日) 午後7時～9時	対 市内在住・在勤で全ての日程に参加できるかた 定 10名 費 300円(資料代)	内 歴史資料展示室の展示と連動した高度で専門的な少人数制の講座です。 所 生涯学習センター〔こもれびの森〕2階会議室1・2及び歴史資料展示室 申 6月24日(金)までにメールまたは往復はがきで。
親子おもしろ ミュージアム 「藍のたたき染め教室」	8月6日(土) 午前10時～正午	対 市内在住の小学生とその保護者 定 10組20名 費 100円(材料代)	所 生涯学習センター〔こもれびの森〕2階創作室 申 7月22日(金)までにメールまたは往復はがきで。 他 応募者多数の場合抽選。
自然観察会 「夜の昆虫観察会」	7月16日(土) 午後7時～8時 (集合▶午後6時50分 柴山沼駐車場)	対 市内在住の小・中学生とその家族(小・中学生のみの参加は不可) 定 10組 費 無料	内 セミの羽化や樹液に集まる昆虫観察 所 柴山沼 申 6月24日(金)までに市公式ホームページの申し込みフォーム、メールまたは往復はがきで。 他 昆虫採集は行いません。応募者多数の場合抽選。
自然ふれあい 体験教室	7月27日(水)～28日(木) (1泊2日)	対 市内在住の小学4～6年生 定 38名 費 4,000円(食事、体験活動、宿泊代など)	内 炊事体験、ハイキングなど 昼食、飲み物(1日目のみ) 所 県立名栗げんきプラザ 申 7月1日(金)までに市公式ホームページの申し込みフォーム、メールまたは往復はがきで。 他 応募者多数の場合抽選。

〈記入例・送付先〉

<p>返信面</p> <p>ご自分の ・郵便番号 ・住所 ・氏名</p>	谷 折 り	<p>往信面</p> <p>受講されるかた全員の ・住所 ・氏名(ふりがな) ・学年(年齢) ・電話番号 参加を希望される講座名 を必ずご記入ください。</p>
--	-------------	--

〒349-0296

白岡市千駄野 432 番地

白岡市生涯学習センター〔こもれびの森〕宛て

※記入漏れが無いようご注意ください。

※消せるボールペンは使用しないでください。

※日程などは、変更する場合がありますのでご了承ください。

※結果については、返信用はがきまたはメールでお知らせします。

ギャラリー 展示	期間	団体名	内容
	6月17日(金)～30日(木)	油絵火曜会	油絵
	7月2日(土)～7日(木)	木のかおり木彫会	木彫作品

中央公民館

- 開館時間 月～土曜日▶午前9時～午後9時 日曜日・祝日▶午前9時～午後5時
- 休館日 水曜日
- 住所 小久喜 1227-1 ☎0480 (92) 6000 ✉kouminkan@shiraoka.lg.jp



イベント名	日時	対象・定員・費用	内容・講師・会場など
夏休み子ども講座 「小学生夏休みの 宿題応援講座 (工作・絵画)」	①工作 7月25日(月)・26日(火) 午前10時～正午 ②絵画 7月29日(金)・30日(土) 午前10時～正午	対 市内在住・在学の小学生 ※②は、3～6年生が対象 ※市内在勤のかたの小学生の 子どもも可 定 ①10名(開催遂行最少人数3人) ②10名(開催遂行最少人数3人) 費 無料	内 夏休みの宿題を少しだけ手助け します。 講 ①近藤 和江 氏 ②美術家協会員 所 ①中央公民館 講習室1 ②中央公民館 講習室2 申 ①は7月11日(月)、②は7月15日 (金)までに窓口、メールまたは 往復はがきで。 他 申し込み多数の場合、抽選。 ※①②両方の受講可。

申込方法 ※結果は、はがきまたはメールでお知らせします。

①往復はがきによる申込み	②メールによる申込み	③公民館窓口での申込み
返信面 申込者の ・郵便番号 ・住所 ・氏名	住所 ・氏名(ふりがな) * 参加者全員の名前を記入 ・電話番号 ・学年 ・講座名	* 受付時間 開館日の午前9時～午後5時 * 窓口で申込書を準備しています。 * 結果をお知らせするためのはがき (63円)をお持ちください。 宛名面に、郵便番号、住所、参加者 の氏名を記入

〒349-0217 白岡市小久喜 1227-1 白岡市立中央公民館宛て
※消せるボールペンは使用不可

イベント名	開催日時	対象期間	会場
白岡駅自由通路 「市民ミニギャラリー」 の利用調整会議	6月18日(土) 午前10時～	10月1日(土)～ 12月20日(火)	中央公民館 1階 研修室

イベント名	展示期間	利用団体	展示作品
白岡駅自由通路 「市民ミニギャラリー」 展示	6月11日(土)～ 20日(月)	わいわいフォトサークル	写真
	6月21日(火)～ 30日(木)	鉄道OB会南彩支部	写真、絵画など



エコプラザ (蓮田白岡環境センター内)

- 開館時間 午前9時～午後5時
- 休館日 水曜日・祝日
- 住所 篠津1279-5 ☎0480(93)0077



イベント名	日時	対象・定員・費用	内容・持ち物・会場など
包丁研ぎ	6月19日(日) 午前10時～11時30分	対 市内在住のかた 定 10名 費 200円(保険代など)	内 包丁を砥石で研ぐ技術を学ぶ 持 包丁、雑巾 所 エコプラザ 申 電話で。
ステンドグラス風 壁飾り作り	7月9日(土) 7月16日(土) 午前10時～正午 ※2週連続で開催します。	対 市内在住のかた 定 10名 費 500円(材料費、保険代 など)	内 環境センターに集められたガラス類 を使ったステンドグラス風の壁飾り 作り 所 エコプラザ 申 電話で。

保健センター

- 開館時間 午前8時30分～午後5時15分
- 休館日 12/29～1/3、土・日曜日・祝日
- 住所 千駄野 445 (はびすしらおか 1 階) ☎ 0480 (92) 1201



子育て応援情報コーナー
施設からのお知らせ

保健センター

お知らせ

募 集

催 し

講 座

その他

場所	事業名	実施日	実施時間	内容・対象・定員など
はびすしらおか内 保健センター	4か月児健康診査	6月27日(月)	午後1時～	対 令和4年2月生
	10か月児健康診査	6月28日(火)		対 令和3年8月生
	1歳6か月児健康診査	6月29日(水)		対 令和2年11月生
	3歳児健康診査	6月24日(金)		対 平成30年11月生
	乳幼児健康相談	6月17日(金) 7月6日(水)	午前9時30分～11時	申 前日までに窓口または電話で。 他 身長・体重測定のみ利用可
	乳幼児栄養相談	6月17日(金)		申 前日までに窓口または電話で。
離乳食教室	7月6日(水)	内 管理栄養士による講話 対 5～18か月児 定 各コース6組(託児なし) 申 前日までに窓口または電話で。 他 コースにより実施時間が異なります。		
はびすしらおか 会議室	母子愛育会 幼児教室 「七夕まつり」	6月30日(木)	午前10時30分～正午 (受付▶午前10時15分～)	内 親子で笹飾り作り 対 令和3年4月1日生までの未就園児 定 15名 持 飲み物 費 100円(材料費) 問 白岡市母子愛育会 黒須☎0480(92)5777
医療機関 各指定	子どもの予防接種	対象者には個別に通知しています。		他 接種期間に受けられない場合は保健センターへ。

場所	事業名	実施日	実施時間	内容・対象・定員など
保健センター(はびすしらおか内)	ヘルスアップ 運動教室	7月15日(金)	午前10時～11時	内 健康運動指導士による自宅でもできる筋トレなど 対 市内在住の18歳以上のかた 定 20名 申 6月20日(月)～窓口または電話で(先着順)。
	がん集団検診 ○集団検診申し込み方法 予約センター ☎ 0120 (973) 493 平日 午前9時30分～午後5時 (臨時休業 8月11日(木・祝)～16日(火)) ◇検診受診時の注意点 ・5月に発送した受診券を必ずお持ちください。 ・予約された受付時間前に入場できません。 ・体温が37.5℃以上ある場合や体調不良の場合は受診をご遠慮ください。 ・マスクの着用にご協力ください。			
	事業名	実施日	受付時間	対象・定員・費用
	胃がん・肺がん、 結核検診(集団検診) ※単独受診可	6月21日(火) 6月22日(水) 7月13日(水) 7月20日(水) 9月21日(水) 10月14日(金) 11月1日(火) 11月11日(金)	待ち時間を短縮するため、時間を区切って受け付けます。申し込み時に受付時間をお伝えします。 ※午前実施	対 昭和58年4月1日以前生のかた 定 各日程定員に達するまで 費 胃がん(バリウム検査)▶1,000円 肺がん(胸部X線)▶300円 (ハイリスクのかたのみ600円追加でかたん検査を実施) ※胃の病気で治療中・バリウム過敏症・妊娠中のかたは胃がん検診の対象になりません。また、開腹手術の既往・便秘・腸管憩室・心臓病・アレルギーのあるかた、誤嚥しやすいかたは集団検診ではなく医療機関での受診がお勧めです。 ※検査前日午後8時以降禁食、検査3時間前は禁飲食です。

場所	事業名	実施日	受付時間	対象・定員・費用など
(はぴすしらおか内) 保健センター	子宮頸がん 乳がん検診 (集団検診) ※単独受診可	7月1日(金) 7月2日(土) 8月3日(水) 9月20日(火) 10月17日(月) 11月22日(火) 12月2日(金) 12月19日(月)	待ち時間を短縮するため、時間を区切って受け付けます。申し込み時に受付時間をお伝えします。 ※午後実施	対 乳がん検診▶昭和58年4月1日以前生の女性 子宮頸がん検診▶平成5年4月1日以前生の女性 ※前年度同がん検診受診の場合は対象外 定 ★令和4年度がん検診推進事業対象者 費 6月9日(木)～各日程定員に達するまで 子宮頸がん検診▶900円 乳がん検診(マンモグラフィ)▶1,500円
	骨密度測定	9月20日(火) 12月6日(火)	午前9時～11時30分、 午後1時～3時	対 20歳以上のかた(平成15年4月1日以前生) 費 400円 申 予約不要

がん個別検診 ※検診を受ける際は5月に発送した受診券を必ずお持ちください。

指定医療機関(別表1)	肺がん・結核検診	12月31日(土)までのうち各指定医療機関の定める日時	対 昭和58年4月1日以前生のかた 費 胸部X線500円 (ハイリスクのかたのみ600円追加でかたん検査を実施)
	子宮頸がん個別検診		対 平成15年4月1日以前生の女性で前年度未受診のかた 費 ★令和4年度がん検診推進事業対象者 1,300円
	乳がん個別検診		対 昭和58年4月1日以前生の女性で前年度未受診のかた 費 ★令和4年度がん検診推進事業対象者 1,600円
	大腸がん個別検診		対 昭和58年4月1日以前生のかた 費 1,000円
	肝炎ウイルス検診		対 40歳以上のかた(昭和58年4月1日以前生のかた) 費 500円 ※昭和57年4月1日以前生のかたは保健センターへ連絡ください。

★がん検診推進事業対象のかたには無料クーポン付きがん検診受診券を郵送します。

対象者の生年月日	検診種別
平成13年4月2日～平成14年4月1日	子宮頸がん検診(個別検診のみ)
平成3年4月2日～平成4年4月1日	子宮頸がん検診(HPV検診同時実施)
昭和56年4月2日～昭和57年4月1日	大腸がん検診、乳がん検診

別表1

施設名	電話番号	肺がん結核検診	子宮頸がん検診	乳がん検診	大腸がん検診	肝炎ウイルス検診
新井クリニック	0480(92)4052				○	○
新井レディースクリニック	0480(91)0330		○		○	
大林内科	0480(93)8556	○			○	○
開誠医院	0480(92)7366				○	☆
山王クリニック	0480(93)0311		☆			
篠津医院	0480(92)1600				☆	☆
白岡中央総合病院	0480(93)0662	☆		☆	○	☆
白岡内科総合診療所	0480(93)6588				☆	☆
白岡ファミリークリニック	0480(90)5590				○	○
新白岡駅前内科	0480(92)0112				○	☆
杉本医院	0480(92)1817				○	☆

施設名	電話番号	肺がん結核検診	子宮頸がん検診	乳がん検診	大腸がん検診	肝炎ウイルス検診
高梨内科医院	0480(90)5660				○	○
なかむら内科クリニック	0480(53)8028				○	○
パーク病院	0480(91)6200	☆			☆	☆
藤野医院	0480(93)3711				○	○
まきの消化器内科・外科クリニック	0480(91)1234				○	○
矢部医院	0480(92)0015				○	○
山本クリニック	0480(90)1252				○	
りゅう内科整形外科医院	0480(93)2188	○			○	○
蓮田病院(検診センター)	048(766)8155	☆		☆		
女性クリニック蓮田	048(765)3377		○			

☆は予約が必要です。診療時間・休診日などは白岡市保健センター事業等予定表をご確認いただくか、各医療機関にお問い合わせください。

場所	事業名	実施日	受付時間	対象・費用・その他
指定歯科医療機関(別表2)	成人歯周疾患検診 *対象者には個別に通知しました。	6月1日(水)~12月31日(土)のうち指定歯科医療機関の定める日時	指定歯科医療機関の定める時間(令和4年度保健センター事業等予定表でご確認ください。)	対 昭和57年4月2日~昭和58年4月1日生・昭和47年4月2日~昭和48年4月1日生のかた 費 1,000円 他 指定歯科医療機関に要予約

別表2

施設名	電話番号	施設名	電話番号
アリス歯科クリニック	0480(91)0144	ななえ・栲沢歯科医院	0480(92)6713
おがわ歯科クリニック	0480(93)7001	のもと歯科クリニック	0480(93)4141
金子歯科医院	0480(92)1500	ほんざわ歯科クリニック	0480(90)2090
川島歯科医院	0480(92)1118	宮山歯科医院	0480(93)1600
きのした歯科医院	0480(93)4678	本木歯科医院	0480(92)8740
小島歯科医院	0480(92)0022	安井歯科医院	0480(91)0050
高井歯科医院	0480(92)1180	山本歯科医院	0480(92)1682
田島歯科医院	0480(92)7563	渡辺歯科医院	0480(44)8858

岡市個人情報保護条例の規定
白岡市情報公開条例及び白岡市個人情報保護条例の規定

情報公開制度・個人情報保護制度の運用状況

お知らせ



☎ 0480(42)1101
岡幸手保健所

大麻・覚醒剤・麻薬・危険ドラッグなどの薬物乱用は、自分の人生だけでなく、家族や友人の人生までも狂わせてしまいます。薬物乱用は1回でも「ダメ。ゼッタイ。」正しい知識を身につけ、薬物乱用を根絶しましょう。薬物でお困りのかたは、ご相談ください。

6月20日~7月19日は「ダメ。ゼッタイ。」普及運動実施期間

保健センター

岡総務課文書法規担当
内線355

保有個人情報の開示請求の受付処理件数

請求の種類	受付件数	処理の状況
開示請求	122件	開示 107件
		一部開示 14件
		不開示 1件
		取下げ 0件

情報公開請求・申出の受付処理件数

請求の種類	受付件数	処理の状況
公開請求	4件	公開 3件
		部分公開 0件
		非公開 1件
任意的公開申出	8件	公開 1件
		部分公開 5件
		非公開 2件
計	12件	

により、令和3年度における両制度の運用状況を公表します。

個人住民税(個人市県民税)は、住みよい県や市町村をつくるために住民が負担する、会費のような税金です。

6月30日(木)は、個人住民税(普通徴収)第1期の納期限です

犯罪被害者への見舞金
犯罪行為により死亡した市民の遺族または一定の傷害を受けた市民に対し、申請に基づき見舞金をお渡しします。お問い合わせください。
岡安心安全課防犯交通安全担当 内線372・374

ご相談ください
犯罪被害者等支援

市では、犯罪被害に遭われたかたやそのご家族が抱える問題が少しでも改善されるよう総合窓口を設け、相談などを受け付けています。
また、市役所内の各種手続きについて、被害者のかたの負担を軽減できるよう対応します。
相談内容に応じ、相談者ご本人の同意の下、国、県、警察などの適切な関係機関につなぎます。

女性の相談室

夫婦のこと(離婚・浮気・暴力など)、家族のこと、生きかた、職場や地域の人間関係などで悩んでいませんか。
女性相談員が、さまざまな悩みや問題について解決のお手伝いをします。一人で悩まず、お気軽にご相談ください。
相談開設日 月2回
・10日(お子さんの一時預かりを実施しています。予約時間にお申し出ください。)
・第3水曜日(一時預かりの実施はありません。)
※土・日曜日、祝日の場合は

個人住民税の納付書(普通徴収)をお持ちのかたは、金融機関・郵便局・ゆうちょ銀行・コンビニエンスストア・スマートフォン決済で納税してください。
また、納税には安全・便利・確実な「口座振替」を利用ください。申し込みは、簡単手続きの「ペイジー口座振替受付サービス」が便利です。納税通知書に手続き方法などの案内を同封しましたので、参考にしてください。
岡総務課徴収管理担当
内線126・128・193

白岡市休日診療事業実施日

診療日	受付時間
	午前9時～正午
7月 3日(日)	
7月10日(日)	
7月17日(日)	
7月18日(月・祝)	
7月24日(日)	
7月31日(日)	

診療科目 内科

初期救急(救急車を呼ぶほどではない病気)

受診に必要なもの 健康保険証など

場所 白岡中央総合病院(白岡市小久喜938-12)

☎0480(93)0661 ☎0480(92)8462

統計に見る女性の「仕事と生活」のいま
「仕事」と「生活」に関する全国と県の特徴を、グラフやイラストを使い分かりやすくまとめています。

男女共同参画パネル展
～男女共同参画週間～

翌開庁日
相談時間 1人50分(午後1時～②午後2時～③午後3時～※要予約)
所広報しらおか無料相談ページ参照
費無料
申岡地域振興課人権担当
内線385

時 6月22日(水)～29日(水)
所 市役所1階市民ラウンジ

6月23日～29日は
「男女共同参画週間」
「あたらしく」を築く、
「あたらしく」社会へ

閩地域振興課人権担当
内線385

第30回
白岡まつりの中止

8月6日(土)に予定していた白岡まつりは新型コロナウイルス感染症の収束の見通しが立

たないため中止します。
閩白岡まつり運営委員会
(観光協会)
☎0480(92)8151

白岡まつり30年の
歩み展

写真など募集

開催にあたり、白岡まつりに関する写真などを募集します。歩み展の日程などの詳細は広報しらおか8月号でお知らせします。

募集作品

写真(白岡まつりを撮影したもの)
絵画(やってみようまつりのイメージなど)
メッセージ(参加した思い出など100字以内)

※応募作品はデータ化し、展示します。肖像権などの保護のため、加工する場合があります。応募作品全てを展示できない場合があります。

締切 6月30日(木)

応募方法 ①氏名②住所③電話番号を明記し、観光協会に

郵送、持参(土・日曜日を除く午前9時～午後5時)またはメールで。

送閩白岡まつり運営委員会
(観光協会)

〒349-0218
白岡市白岡1172
☎0480(92)8151
✉kanko-shiraoka@abelia.ocn.ne.jp

令和3年度の住民
基本台帳の一部の
写し閲覧状況公表

○国または地方公共団体の機関の請求による閲覧 0件
○個人または法人の申出による閲覧 13件
詳しくはこちらをご覧ください。



閩市民課住民担当
内線 137～139

スズメバチが
出てきます!

スズメバチの巣に不用意に近づくと、思わぬ大けがを負ってしまいます。叩いたり、刺激を与えたりしないようにしましょう。

◆スズメバチの巣

・初期の巣(5～6月)
女王バチが巣作りしている最中の巣で、とつくりを逆さ

6月15日(水)午前10時頃 緊急地震速報の訓練放送を実施します

市内各所の防災行政無線スピーカーから、Jアラートによる緊急地震速報の訓練放送が流れます。実際の地震ではありませんので、ご注意ください。

【放送内容】

こちらは「防災しらおか」です。ただいまから訓練放送を行います。
♪緊急地震速報チャイム音♪
「緊急地震速報。大地震です。大地震です。これは訓練放送です。」
×3回
こちらは、防災しらおかです。これで訓練放送を終わります。

安全行動の1-2-3



- ①ドロップ(まず低く!) ②カバー(頭を守り!)
- ③ホールド・オン(動かない!)

この放送時に、1分程度で出来るシェイクアウト訓練を実施してみましょう。
方法は、放送を聞いたその場で地震が発生した想定で、自分の身を守る行動(安全行動の1-2-3)をとってください。図のとおり必ずしも机の下ではなく、安全が確保できる方法を考えるきっかけとってください。

問合せ 安心安全課 内線372・373

にしたような形が特徴です。最初は一匹だけですが、しばらくすると下の長い部分が取れて働きバチが活発に飛び回るようになります。

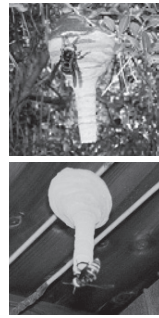

・中期～後期の巣(7～10月) スズメのような柄と1つしかない出入り口が特徴です。



◆巣を駆除しています

危険性の高いスズメバチの巣は、市が専門業者に依頼して駆除しています。軒下や庭

木などに写真のような巣を見つけたら、危険ですので自分で処理せず、環境課へご連絡ください。

※巣を探し業務や、部屋にハチが飛んでいるという内容では対応できません。

問 環境課環境衛生担当
内線 282・283

草刈機と枝木破砕機の貸し出し

対市内にある空家・空地などの所有者または管理者利用できる場所 市内のみ

貸出日数 7日以内
費用無料

※返却の際は、燃料を満タンにしてください。

他機械の運搬清掃は利用者が行ってください。



問 環境課環境衛生担当
内線 282・283

6月5日は「環境の日」
6月は「環境月間」

内 全国で環境に関する行事が行われます。省エネ、節電、リサイクルなど、環境問題について考えてみましょう。

問 環境課環境保全担当
内線 284・285

糖尿病重症化予防
対象者に通知が届きます

糖尿病は、心筋梗塞や脳卒中のリスクを高め、腎症、網膜症、神経障害などの合併症にかかるると日常生活に大きな影響を及ぼします。

糖尿病になっても質の高い生活を送るために、糖尿病の早期発見と継続的な治療、食事や運動面での生活習慣の改善が重要です。

糖尿病初期は自覚症状が出にくく、気づかない間に重症化することがあります。

このため、市では、特定健診データや医療機関受診状況を確認し、糖尿病の治療が必要なかたや治療を中断されたかたへ、受診案内の連絡をさせていただきます。

市が委託している民間業者から通知や電話があった場合は、お早めに医療機関を受診してください。

問 保険年金課国民健康保険担当
内線 142・144

犬や猫のマイクロチップ装着義務化について

6月1日からブリーダーやペットショップで販売される犬や猫にマイクロチップの装着が義務化されました。

飼い主となられたかたは、飼い主情報の変更登録をする必要があります。また、マイクロチップが装着されていない犬や猫を譲り受けた場合や、ご自身でマイクロチップを装着した場合などは、飼い主情報の登録が必要になります。

なお、既に犬や猫を飼っているかたについては、マイクロチップを装着するよう努めていただくこと(努力義務)となります。



Q&A

問 環境課環境衛生担当
内線 282・283



お持ち帰りもできる家族みんなのクレープ屋さん
Crepes Familia
モーラージュ直営店

TEL070-3525-7121

〒346-0106 埼玉県久喜市葛瀬町葛瀬6005-1 モーラージュ葛瀬1階

結婚 20～70代初婚再婚男女

埼玉～関東全域 幅広い学歴、職業、年齢、良縁多数有!

○良縁を結ぶ仲人のネットワークで毎月多数の方が入会されています。
○一人一人と丁寧に向き合い成婚される迄、親身にお世話致しております。
○御両親様からの相談歓迎致します。
相談無料(丁寧)・良心的な低料金

昭和45年創業 全国仲人連合会蓮田
業界老舗の優良結婚相談所 【良縁おさんの結婚相談室】
経済産業省主導マル適マーク取得 TEL048-768-8145 お気軽にお電話を!

水道メーターの交換に伺います

水道メーター（量水器）は、使用水量を正確に計量するため、定期的な取り替えが義務づけられています（8年満期）。
対象となるかたにはお知らせのながきを送付します。

費用無料

交換作業 8～9月に身分証を携帯した市指定の給水装置工事業者が実施します。
他作業を円滑に進めるため、メーターの箱の上に物を置かない、犬を入り口やメーターの箱から離すなど、ご協力をお願いします。

なお、不在でも交換作業を実施しますが、在宅日に交換を希望する場合や、不審に思われる勧誘があった場合はご連絡ください。

水道課管理担当
 ☎0480(92)1645

6月1日～7日 水道週間 ～大切な水といっしょに暮らす日々～

水道水は、料理、洗濯、お

風呂、水洗トイレなど、さまざまな場所で使われています。ふだん何気なく使っている水のたいせつさについて、改めて考えてみませんか。

毎日の暮らしを快適に過ごせるよう、限りある水をたいせつに使いましょう。

水道課管理担当
 ☎0480(92)1645

7月15日(金)まで 総合運動公園陸上競技場の利用中止

芝生の種まきを実施するため利用を中止します。
間いきいき教育課スポーツ振興担当 内線274

交通遺児育英会 奨学金制度

対交通事故で死亡・重度後遺障害となった子どもがいる家庭の保護者

制度概要 高校生以上の生徒・学生に貸与。

・奨学金（無利息）▼月額2～10万円（大学などは一部給付有）
 ・入学一時金（1年次1回限り・全額貸与）▼20～80万円（返還は最長20年）

他入学前の予約申請制度有。海外語学研修、奨学生の集いなど高校生向け制度有。学生寮、家賃補助など大学生・専修生向け制度有。

間（公財）交通遺児育英会
 平日 午前9時30分～午後5時30分（休業日を除く。）

☎03(8556)0773
 （直通）・0120(521)2869（フリーダイヤル）

6月1日～10日は 電波利用環境保護 周知啓発強化期間

内電波を正しく利用していただくための周知・啓発活動及び不法無線局の取り締りを強化しています。

不法な無線局は、テレビ、ラジオ、携帯電話などの身近なものや警察、消防、救急用無線などの人命に関わる重要な無線に対して混信・妨害を与えるなど、私たちの生活や安全を脅かします。

電波はルールを守り、正しく使しましょう。

関東総合通信局

●不法無線局の混信・妨害
 ☎03(6238)1939
 ●テレビ・ラジオの受信障害
 ☎03(6238)1945

募集

統計調査員募集

内仕事内容は国や県が実施する統計調査ごとに異なりませんが、主に次のとおりです。
 ①調査員事務打合せ会に出席し、調査の説明を受け、調査票や関係書類を受領

②調査対象の世帯や事業所などを訪問
 （調査開始・終了時刻は、ご自身の都合に合わせてください）

③統計調査の趣旨や内容を説明し、調査票の記入を依頼

④調査票の回収

⑤調査票の点検・整理を行い、市に提出

応募条件

- ①市内在住の20歳以上（学生可）のかた
- ②責任をもって業務を遂行できるかた
- ※調査活動に支障がなければ、兼業可
- ③調査により知り得た秘密を守れるかた

④税務、警察、選挙に直接関係のないかた

⑤暴力団その他の反社会的勢力の構成員に該当しないかた、暴力団または暴力団員などと密接な関係を有しないかた

身分 統計調査の都度、国または県から任命される非常勤公務員
報酬 調査の種類や活動日数などを考慮した額

【過年度の報酬額(参考)】

年度	統計名称	報酬額
令和元年度	農林業センサス	2～4万円程度
令和2年度	国勢調査	3～9万円程度
令和3年度	経済センサスー活動調査	2～6万円程度

※報酬は、担当する調査区数や調査対象数により変動します。
 ※上記調査をはじめ、多くの調査がおおよそ2か月程度の従事となります。

白岡市登録統計調査員会

調査員同士の連絡、親睦及び知識の向上のため、視察研修会などを実施します。
 統計調査員に応募いただいたかたには、本会に入会することをお願いしています（年

健康保険で受けられます。

からだ元気治療院

当治療院はご高齢者や身体障がい者のご自宅や施設におうかがいし、
リハビリ・機能訓練・はり・おきゅう・マッサージをする治療院です。

全施術者に2週間に一回のPCR検査で安心

蓮田市勤労青少年ホーム向い側、ご見学も随時行っております。お気軽にご来店ください。

ご相談、お問合せはお気軽にどうぞ！[広告]

0120-666-519

〒349-0125 埼玉県蓮田市御前橋2-6-21
 営業時間:9時～18時/店休日:日曜

MAIL:info@k-smilelabo.com
 HP http://www.k-smilelabo.com



会費1,000円。

申請 企画政策課窓口または市公式ホームページにある統計調査員申込書に必要事項を記入し、窓口へ提出。

※提出時に、面談（調査員に関する説明を中心とした内容）及び調査員証などで使用する顔写真撮影を行います。※面談の結果、ご希望に添えない場合があります。

応募期間 随時

注意事項

統計調査は、恒常的に業務があるものではありません。

また、統計調査ごとに必要となる調査員の人数が決まっているため、登録した調査員全員に仕事をお願いするとは限りません。

企画政策課行政調整担当
内線342・344

わんわんパトロール登録者募集

市では、飼犬の散歩時の地域の見守り、街頭犯罪未然防止などを目的としたボランティア活動に参加いただけるかたを募集しています。

登録者には、パトロールの際に使用するバンドナをお渡しします。



対 市内に在住し、市に畜犬登録をした犬を飼育しているかた

問 安心安全課防犯・交通安全担当
内線372・374



いきもの調査にご協力ください

市内に生息しているいきもの（動物、昆虫、魚、樹木、草花）の調査を実施します。

自然やいきものへの理解を深め、市内に生息するいきものを知りきっかけにしてみませんか。

方法

①「いきものログ」にユー

ザー登録をします。



いきものログ

②発見したいいきものの名前、場所、日付、写真などを「いきものログ」へ報告します。

※いきものログとは、環境省生物多様性センターが運用しているウェブサイトです。専門家や自治体、全国の市民が集めた動植物の情報をデータベース化し、発信・共有しています。

期間 1年中

報告いただいた調査結果は、1年ごとに市公式ホームページで公表します。

調査地域 市内全域他

お願い 調査を行うときは、天候や体調、服装に気をつけてください。また、私有地や危険な場所へ立ち入らないでください。

問 環境課環境保全担当
内線284・285

ひこべえの森でいきもの調査

ひこべえの森は彦兵衛下小笠原遺跡に隣接し、コナラ、クヌギ、シラカシ、ヒサカキ

などの落葉広葉樹、常緑樹が生い茂る雑木林です。

絶滅危惧種である「オオタカ」の飛来が確認されるなど、希少動物が訪れる豊かな環境が地元周辺住民やボランティアのかたによって保全されています。

森の動植物調査を通じて、自然への関心を深めてみませんか。

方法

①各公共施設または市公式ホームページから調査シートを入手します。

②調査シートに掲載された動植物を発見した日付、場所を記入し、環境課へ写しを提出してください。

期間 春夏季▼3月1日～8月31日 秋冬季▼9月1日～2月28日

報告いただいた調査の結果は、春夏季を9月、秋冬季を3月に市公式ホームページで公表します。

お願い 調査を行うときは、天候や体調、服装に気をつけてください。また、私有地や危険な場所へ立ち入らないでください。

問 環境課環境保全担当
内線284・285

2022年度 税務職員採用試験

問 国家公務員として税務署や国税局で勤務する税務職員を募集します。

①令和4年4月1日に、高等学校または中等教育学校を卒業した日の翌日から起算して3年を経過していないかた及び令和5年3月までに高等学校または中等教育学校卒業見込みのかた

②人事院が①に準ずると認められた

申 6月20日(月)午前9時～29日(水)までにインターネットで。 ※インターネット以外の申し込みは、お問い合わせください。



採用情報NAVI

時 第1次試験▼9月4日(日) 第2次試験▼10月12日(水) 21日(金のいすれか)

試験の程度 高等学校卒業程度

問 インターネット申込みに関するもの

人事院人材局試験課

☎03(3581)5311

建物解体工事のことなら(株)山中商店

- ★木造解体・内装解体
- ★庭木の伐採1本～承ります
- ★水回りのリフォーム・外構工事
- ★不用品処分・粗大ごみ・遺品整理



株式会社山中商店
埼玉県北葛飾郡杉戸町堤根 4362

☎0120-06-1107



有料老人ホーム 蓮田オークプラザ

- 入居者募集中!
- お気軽にお問合せください

お気軽に
どうぞ



☎0120-077-165

駅前温泉館：蓮田市本町3-5
介護館：蓮田市蓮田2-153

●それ以外に関するもの
 関東信越国税局人事第二試験
 係
 ☎048(600)3111
 内線2097

催し

「環境学習会」の開催

内子どもから大人まで、楽しみながら地球環境について学べます。
 時 7月27日(水)午前8時20分
 午後5時

※市役所来庁者駐車場に集合し、大型バスで移動します。

所 県立川の博物館

対 市内在住のかた(小学3年生以下は保護者同伴)

定 30名程度(抽選)

費 無料(有料アトラクションは自己負担)

持 昼食・水筒・水遊びの用意

申 6月20日(月)までに、住所、氏名、年齢(学年)、電話番号を電話またはメールで。

問 環境課 環境保全担当

内線284・285

☐kankyoo@city.shiraoka.tg.jp

埼玉中央フィルハーモニーオーケストラ 第25回定期演奏会

内前半▼シューベルト 交響曲第7番口短調「未完成」
 後半▼ベートーヴェン交響曲第7番イ長調

指揮：岸本祐有乃(当団常任指揮者)演奏：埼玉中央フィルハーモニーオーケストラ

時 7月3日(日)

開場▼午後1時30分

開演▼午後2時30分

所 久喜総合文化会館 大ホール

費 無料

申 久喜総合文化会館またはホームページにあるチラシに必要事項記入し、当日会場受付に提出。

問 埼玉中央フィルハーモニーオーケストラ 渡辺 わたなべ

☎0480(92)2553



ホームページ



アダプトテッド スポーツ教室開催

障がいのあるかたや高齢者、小さなお子さんなど、誰でも気軽に楽しめるスポーツ教室です。

内 ルールや用具を工夫した四面卓球、ほるボール(大きいバケツにボールを投げ入れる競技)

時 6月18日(土)午前10時〜正午

所 勤労者体育センター

対 市内及び近隣市町在住・在勤・在学のかた。当日運営に協力できるかたも募集。

持 体育館シューズ、空の角形ペットボトル(500ml)、飲み物

申 当日直接会場へ。

問 白岡アダプトテッドスポーツ協議会 代表 斎藤 さいとう

☎070(1448)1295

初心者・初級者 バドミントン教室開催

時 7月24・31日、8月7・21・28日、9月4・11日 全て日曜日(全7回) 午前9時〜11時

所 勤労者体育センター

対 市内在住の小学4年生以上

上のかた。小・中学生は保護者の同意が必要。

定 40名程度

費 2,000円(保険代など)

主 白岡市バドミントン連盟

後 白岡市教育委員会

申 6月30日(木)までに電話で。

問 加藤 かとう

☎0480(92)3954



ニュースポーツ教室 開催

時 6月12・26日 全て日曜日 午前9時30分〜11時30分

所 南小学校体育館

対 市内在住・在勤・在学のかた

費 無料

内 東京2020パラリンピックの種目として注目を集めた「ボッチャ」を行います。ルール説明から行いますので、初心者でも気軽に参加できます。

※参加人数により種目を変更する場合があります。

持 運動のできる服、体育館シューズ、軍手・手袋、飲み物、タオルなど

主 白岡市教育委員会・白岡市スポーツ推進委員連絡協議会

申 問い合わせいきいき教育課窓口または電話で。

担 内線274



第1回 久喜特別 支援学校見学会

時 7月1日(金)午前9時50分〜正午(受付▼午前9時20分)

所 県立久喜特別支援学校

内 ①全体会 ②授業参観・施設見学 ③学部ごとの分科会・質疑応答など

対 ①児童生徒及び保護者、就学・入学・転学に関する情報を得たい保護者

か ②特別支援教育に関心のあるかた
 ③学校、幼稚園、保育所、通

【広告】

ガス給湯器
石油給湯器
エコキュート

便器・ウォシュレット
修理点検
取替工事

水栓・シャワー
トイレ・浴室・台所
水もれ・つまり

久喜市北青柳1236-1
建設業許可(般-30)第62310号
定休日 日曜、祝日、第2・4土曜

株式会社 **カキヌマ**

水道、下水道、白岡市指定工事店
0480(23)4126

園施設などの担当者
持 スリッパ(上履き)、筆記用具
他 マスクの着用をお願いします。実施内容などに変更がある場合は、学校ホームページでお知らせします。

申 岡久喜特別支援学校

☎0480(23)0081
 ☎0480(29)1026

※6月17日(金)締切

講座

**家庭教育学級
第1回合同講座**

演題 子育て中のメンタルヘルス〜心が軽くなる自分に気づくコミュニケーション〜
講 ファミリーワークス合同会社
 代表 生駒 章子 氏

開催方法

市公式YouTubeチャンネルで動画を配信



市公式 Youtube チャンネル

時 6月8日(水)〜22日(水)

対 ①PTA、学校、社会教育関係のかた②市内在住、在勤、在学のかた③講座内容に関心があるかた

問い合わせ教育課地域連携
 携担当 内線272・275

**第2回
ひとり親のための
パソコン教室**

内 仕事に役立つワード講座(初級・中級編)
対 ひとり親家庭の親または寡婦

時 7月9日(土)・10日(日)全2回
 午前10時30分〜午後3時30分

所 埼玉会館

費 800円(教材費)

定 20名(応募多数の場合は抽選)

申 6月24日(金)までに①「パソコン教室(第2回)」②郵便番号・住所③氏名④年齢⑤電話番号を明記し、往復はがき(1人1枚)またはメールで。(必着)
送 T330-0074
 さいたま市浦和区北浦和5-6-5 埼玉県浦和合同庁舎内
 (公財)埼玉県ひとり親福祉連合会
 info@saiboren.or.jp
問 (公財)県ひとり親福祉連合会 担当 藤平
 ☎048(822)1951

その他

**県内市町村職員
採用合同説明会**

内 市町村ごとに設置するブースで、仕事の内容や特色、職員の募集内容など、採用担当者などから直接聞くことができます。
時 7月13日(水)午後1時〜6時

所 さいたまスーパーアリーナ

申 要予約。詳細は彩の国さいたまづくり広域連合HPの「SAITAMA市町村職員NAVI」に掲載予定。

問 彩の国さいたまづくり広域連合

☎048(664)6681

jinzai02@hitozukuri.or.jp



SAITAMA 市町村職員NAVI

求人企業合同面接会

時 6月23日(木)午後1時〜4時(受付)正午〜午後3時30分

所 大宮ソニックシティビル 4階 市民ホール
対 令和5年3月に大学・短大・専門学校を卒業予定のかた、3年以内の既卒のかた

費 無料

持 履歴書複数枚(会場でのピー可)

他 予約不要、入退場自由、求人など情報誌を来場者全員に配布

参加企業名は開催2週間前頃に協議会ホームページで。

問 埼玉県雇用対策協議会

☎048(647)4185



協議会ホームページ

お詫びと訂正

広報しらか5月号35ページ「6月の無料相談」の市人権相談の日に誤りがありました。お詫びして次とおり訂正します。

誤 ▼6月10日(金)午後1時〜4時

正 ▼6月10日(金)午前10時〜午後3時

●4月の交通事故発生状況

人身事故	8件	重傷者数	1人	物損事故	71件
死者数	0人	軽傷者数	8人		

●4月の火災・救急統計

火災件数	4件	救急件数	188件
火災発生及び鎮火時のお問い合わせは ☎0480(21)9999(テレフォンサービスへ) ※119番通報は電話、ファックスとも局番なしの119番です。			

タイトル募集集中

「よく噛まない」は、なしよ

はやく食べたり、軟らかいものばかり食べているとあごの力が弱くなり、口の環境が悪くなります。ゆっくりよく噛んで食べましょう。
 なおちゃん様作品(市民応募作品)



なし梨キャンペーン

仏壇・仏具・位牌・ローソク・線香・盆用品

仏壇センター天樹堂

地域最大の仏壇展示場 160台以上の品揃え!!

営業時間 10:00〜17:00 駐車場あり
 349-0203 白岡市下大崎 862-3 (白岡工業団地内)
TEL 0480-48-5557 定休日 日曜・祭日

24時間・365日救急診療

※時間外に診療をご希望の方は事前にお電話にてお問い合わせください。

年に一度は身体のチェックをしませんか
 人間ドック・各種健康診断を実施しています



Shirazaka Central General Hospital

医療法人社団哺育会

白岡中央総合病院

〒349-0217 埼玉県白岡市小久喜 938-12

TEL0480-93-0661(代) https://www.scghp.jp

病床数256床
 白岡市唯一の
 総合病院

7月の無料相談

相談名	日時	場所	問合せ	備考	
市法律相談	7月12日(火)午後2時～4時 7月26日(火)午後2時～4時	市役所4階会議室401	0480(92)1111 地域振興課内線383	要電話 予約※	
県法律相談(弁護士相談)	月・木曜日午後1時～4時	県庁第2庁舎	048(830)7830	要電話 予約	
県法律相談(司法書士相談)	第3水曜日午後1時～4時	県民相談総合センター			
法テラス(法的トラブル)	平日午前9時～午後9時	—	日本司法支援センター (0570)078374		
法テラス(犯罪被害)	土曜日午前9時～午後5時		日本司法支援センター (0570)079714		
子ども弁護士ホットライン	木曜日午後3時～6時	—	埼玉弁護士会 048(837)8668		
埼玉いのちの電話相談	24時間 365日	—	埼玉いのちの電話 048(645)4343		
人権相談	月・木曜日午前9時～午後4時	さいたま地方法務局久喜支局	0570(003)110		
市人権相談	7月11日(月)午後1時～4時	市役所4階会議室402	0480(92)1111 地域振興課内線383・385	要電話 予約	
市行政相談	7月20日(水)午前10時～正午	市役所3階庁議室			
女性の相談室	7月11日(月)午後1時～4時 7月20日(水)午後1時～4時	市役所4階会議室401 市役所3階庁議室			
多重債務無料電話相談	平日午前10時～正午、午後1時～4時	—	埼玉弁護士会 048(865)0969		
多重債務相談	平日午前9時～正午、午後1時～5時	財務省関東財務局 多重債務相談窓口	048(600)1113		
労働相談	火・木(第2を除く)・土曜日 正午～午後2時	—	埼玉労働弁護団 048(837)4821	1件15分 2回まで	
家事当番制度 (県内の家庭裁判所での訴訟・ 調停当事者の法律相談)	受付▶平日午前9時～午後5時 土曜日午前9時30分～11時30分 相談▶平日午後3時～4時10分 土曜日午前9時30分～正午	埼玉弁護士会 法律相談センター	048(710)5666	予約制	
高齢者に関する相談	平日午前9時～午後6時	日勝圏域▶地域包括支援センター ぼっかぼか	0480(93)8877		
		篠津・大山圏域▶地域包括支援 センターウエルシアハウス	0480(90)3022		
家庭児童相談	平日午前9時～正午、午後1時～4時	家庭児童相談室(子育て支援課内)	0480(92)1111 内線154	面談は 要予約	
乳幼児子育て相談	千駄野保育所	平日午後1時～4時	—	0480(92)1303	電話相談
	西保育所	平日午後1時～4時	—	0480(92)1690	
	高岩保育所	平日午後1時～4時	—	0480(92)7582	
	東児童館・子育て支援センター 「らびちる」	月・火・水・金・土・日曜日 午前9時～午後5時	東児童館・子育て支援センター 「らびちる」	0480(92)7389	電話・ 面接相談
	西児童館・子育てサロン 「らびちる」	月～金曜日午前9時30分～午後3時30分	西児童館・子育てサロン 「らびちる」	0480(92)4761	
高岩保育所・子育てサロン 「ぶりちる」	月～金曜日午前9時30分～午後3時30分	高岩保育所・子育てサロン 「ぶりちる」	0480(92)7716		
子育て支援センター「虹」	月～金曜日午前10時～午後4時	子育て支援センター「虹」	0480(31)7750		
子どもスマイルネット	午前10時30分～午後6時 (祝日・年末年始を除く)	—	県子ども安全課 048(822)7007	面談は 要予約	
障害者デイサービスセンター 利用相談	平日午前9時～午後5時	はびすしらおか内 障害者デイサービスセンター	0480(93)0201	要電話 予約	
ひきこもり相談	平日午前8時30分～午後5時15分	幸手保健所	0480(42)1101	面談は 要予約	
行政書士無料相談	7月20日(水) 午後2時～4時	はびすしらおか相談室	行政書士会埼玉支部遠藤 0480(93)0791		
司法書士登記無料相談 (相続・贈与・売買)	7月21日(木) 午後1時30分～4時40分	はびすしらおか相談室	司法書士 竹林 048(764)2318	要電話 予約	
不動産無料相談室	7月12日(火)午後1時～4時	市役所4階特別会議室2	埼玉県建協会埼玉支部 0480(31)1157	要電話 予約	
建築防災無料相談会	7月5日(火)午後1時～4時	埼玉東部消防組合消防局	埼玉県建築士事務所協会 0480(34)0368 申込み080(1239)4750	要電話 予約	
彩の国犯罪被害者 ワンストップ支援センター	平日午前8時30分～午後5時15分 (祝日・年末年始を除く)	さいたま市南区沼影1-10-1 ラムザタワー3階	0120(735)001 一部のIP電話などからは、 048(862)0001(有料)		

※ 7月1日(金)から予約を受け付けます。

第22回

ミニ手話コーナー

胸の前で両手
5本指で輪を
作り前に出す
と同時に手を
開く



新しい

鼻の前で右手
人差し指を軽
く曲げたまま
左下に倒す



古い

「新しい」「古い」

問合せ

福祉課障がい者福祉担当
内線163～165

中止・延期が決まっている
市主催イベントを
市公式ホームページで
ご案内しています。



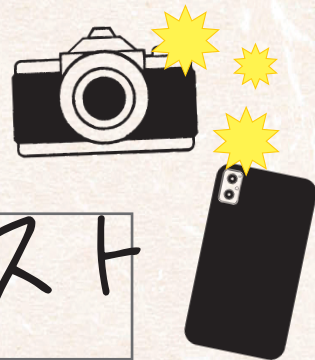

#白岡市フォトコンテスト



2022年6月1日発行
発行 白岡市

募集期間 2022年6月1日～9月10日

詳細は市公式ホームページをご覧ください



相続手続・遺言書の作成は お近くの司法書士にご相談下さい。

- ①相続登記の申請(法務局)
 - ②預貯金の払戻・名義変更
 - ③相続放棄の申立(家裁)
 - ④遺言の作成(公証役場)等のご相談
- 業務に 遺産分割協議書の作成
付随する 戸籍謄本等のお取り寄せ



埼玉司法書士会 埼葛支部で 検索

泣いて来て笑って帰る長生館!

白岡長生館

整体・マッサージ 白岡市篠津1945-3 ドッグサロン克蘭隣り
☎0480-92-1657 <https://shiraokatyouseikan.jimdofree.com/>

診療時間	月	火	水	木	金	土	日	祝	大人	子供	初診+
9:00-12:00	○	○	○	○	○	○	○	×	3,000円	2,000円	1,000円(税込)
15:00-18:30	○	○	×	○	○	×	×	×			



新車中古車販売・車検・点検・钣金塗装

カスタマイズ・買取・名義変更・廃車・自動車保険

Morita 森田自動車

〒349-0225 白岡市太田新井564-2
TEL:0480-48-5841 moritaji@hb.tp1.jp

住宅の修繕やリフォームをお考えなら

安心地元企業にご相談ください

#shiraoka

～白岡でリフォームする～

お問合せ
白岡市商工会 0480-92-9151
受付時間 8:45～17:30[土・日・祝日除く]

安心地元企業は
ホームページで掲載しております



広告の
お知らせ

①4月号～9月号
②10月号～3月号

の掲載については

①1月号
②7月号

の広報しらおかで
募集します。

詳しくは、秘書広報課
広聴広報魅力発信担当まで
お問い合わせください。