

折込の別冊広報しらかおか7月号に
新型コロナウイルス関連情報を
掲載していますので活用ください

COVID-19 INFORMATION

RECRUIT INFORMATION

—白岡市職員募集—

暮らしを支えるためにいっしょに働きませんか



白岡市公式Twitter(ツイッター)を運営しています。
こちらからチェックしてください！⇒



スマートフォンやタブレット端末に、
広報しらかおかを配信するアプリです。登録はこちらから⇒



人口 52,428人(前月比13人減・平均46.2歳) (6月1日現在)

男26,047人(平均45.1歳) 女26,381人(平均47.4歳) 世帯数21,852(前月比10世帯増)

特集

令和3年4月1日採用予定の 白岡市職員採用試験を実施します



市民に最も身近な行政機関である市役所では、少子高齢化や人口減少社会が進展していく中で活力ある地域社会を維持し、更なる発展を遂げられるようさまざまな施策に取り組んでいます。また、新型コロナウイルス感染症拡大防止や防災対策など、市民の暮らしを守る施策も行っています。

そのため、白岡市では、市民に貢献する仕事に誇りと自信を持ち、将来にわたって安心して住み続けられる魅力あるまちづくりに全力で取り組んでくれる人を求めています。

白岡市役所は、職員約370名の明るい職場で、仕事で困ったことがあっても、いっしょに考えてくれる上司や先輩、同僚がいます。この特集では、そんな白岡市役所で働く職員や、業務の内容について紹介します。

熱意ある皆様のご応募をお待ちしています。

若手職員 Interview



もんま ゆうき
門間 優樹

保険年金課
主事 一般事務
令和2年度入庁

Q 現在の業務内容は？

A 後期高齢者医療を担当しています。保険証・限度額認定証発行などの被保険者資格管理業務のほか、人間ドックを受診したかたへの補助の受付など、日々の窓口業務を通して市民生活をサポートしています。

Q 白岡市に決めた理由は？（受験のきっかけなど）

A 白岡市の更なる発展に貢献したいと考えたためです。自然が豊かで、交通網の整備も進んでいるなど、無限の可能性を秘めたこの街に魅力を感じています。市民の皆さんが安心して暮らせるよう尽力することで、生まれ育った白岡市に少しでも恩返しできたらと思い、志望しました。

Q やりがいはどんなところですか？

A 市民の皆さんの声を直接聞き、ともに課題を解決していけることです。感謝の言葉をいただくたびに、やりがいを肌で感じることができます。

1日のタイムスケジュール

時間	業務等
8:30	1日のスケジュール確認
9:00	転入・転出者等の異動確認
10:30	保険証・限度額認定証の発送準備
12:00	昼休み
13:00	各種申請書類の内容確認・データ作成
14:30	市民宛ての郵送物作成・送付処理
16:00	窓口での申請書類の整理
17:30	退庁



Q 現在の業務内容は？

A 住民担当として、主に、住民票や印鑑登録証明書、戸籍などの証明書の発行と受け渡し、マイナンバーカードの交付・更新手続きや、転出・転入、パスポート発行受付・交付などの事務処理をしています。

Q 白岡市に決めた理由は？（受験のきっかけなど）

A 白岡市で生まれ育ち、大学入学を機に市外で約3年間生活しましたが、戻ってきたときに、住みよい街だと改めて感じました。その経験から、より多くの人に白岡市の魅力に気付いてほしいと思い、白岡市で働きたいと考えました。

Q 職場の雰囲気は？

A 私の所属する市民課は、メリハリがあります。開庁時間内は、窓口で市民のかたと接する時間や事務処理をする時間が多いため、忙しくしている時間が多いのですが、閉庁後にはアットホームな雰囲気でたわいもない話をしたりします。

1日のタイムスケジュール

時間	業務等
8:00	窓口準備・スケジュール確認
8:30	窓口業務（住民票の発行など）
11:30	郵便物の仕分け
12:00	昼休み
13:00	窓口業務（マイナンバーカードの受け渡しなど）
17:15	窓口片付け
17:40	退庁



わたなべ あんな
渡邊 杏奈

市民課
主事 一般事務
令和2年度入庁

他にも受験生が
気になることを
聞いてみました！

Q 受験対策を教えてください！

A 筆記試験では、出題数の多い数的処理の対策に力を入れました。また、面接試験には、気負わず、その場で素直に思ったことを答えるよう心がけました。



さいとう あゆみ
齋藤 彩織
税務課
主事 一般事務
令和元年度入庁

Q 業務に対して、どのような心構えで取り組んでいますか？

A 職員にとっては当たり前なことでも、市民のかたにとっては初めてで分からないことなので、丁寧に分かりやすく対応することを心がけています。



よしだ さくら
吉田 さくら
子育て支援課
主事 一般事務
平成30年度入庁

Q 入庁して感じたことは？

A 所属課だけでなく、さまざまな課で連携して仕事を進めていくことに驚きました。また、部活動を通して普段は話すことのない職員と親睦を深めることもできるのでとても良い職場です。



せと ゆすけ
瀬戸 優介
水道課
技師 土木
平成28年度入庁



かざま かずみ
風間 大地
建築課
技師 建築
令和元年度入庁

Q 白岡市の良いところは？

A 自然が豊かで交通のアクセスも良く、とても住みやすいところです。子育て世帯にもオススメです！

先輩職員から Message



ぬまた めぐみ
沼田 恵

千駄野保育所
主任 保育士
平成 16 年度入庁

現在 1 歳児クラスの担任をしています。子どもたちは、いろいろな表情を見せてくれ、「今日はこれができるね!」と日々の成長を間近に見られることがこの仕事のやりがいです。

また、私自身も子どもを保育所に預けており、職場の理解や家族の協力を得ながら 3 児の子育てと仕事を両立させることができています。子どもたちが健やかに育ち、保護者のかたも安心して働けるよう職員全員で業務に当たっています。白岡市の子どもたちのために一緒に働きましょう。



たんげ さとし
丹下 聡

安心安全課
主幹 一般事務
平成 11 年度入庁

平成 11 年に入庁して以来、これまで下水道施設の工事、土地区画整理事業の推進、防災・防犯・交通安全対策、介護認定給付、商工業者の支援、企業・観光振興などさまざまな業務を経験してきました。

その間、数多くの困難な業務に戸惑い、不安になることもありましたが、常に支えてくれる上司・同僚・後輩と一緒に乗り越え、達成感を味わってることができました。

白岡市役所は、職員同士が支え合い、人間的にも成長していける親しみやすい職場だと感じています。



ほそい かつみ
細井 勝己

下水道課
課長 一般事務
平成 4 年度入庁

これまで都市計画、農政、道路、下水道などの部署を経験してきました。現在は、下水道課長として経験豊富な部下職員とともに市の重要なインフラである下水道施設の工事・管理に携わっています。仕事の成果として、市の街並みが少しずつ良くなっていく姿を目の当たりにすると達成感を感じずにはられません。公務員を目指している情熱を持った皆さん! 市役所にはやりがいのある仕事がたくさんありますよ。私たちの仲間になって白岡市の発展のために働きましょう。

たくさんのかたのご応募をお待ちしております!



あおき かずみ
青木 一見
総務課
主任 一般事務
平成 22 年度入庁

白岡市職員採用説明会を開催します

白岡市の概要や仕事内容、採用試験などの説明や庁舎見学、現役で働いている職員との意見交換、質疑応答を行います。

日 時 ① 7 月 30 日 (木) 午後 1 時 30 分～4 時 30 分
② 7 月 31 日 (金) 午後 1 時 30 分～4 時 30 分
③ 8 月 1 日 (土) 午前 10 時 00 分～正午
※全日程とも同様の内容ですが、③ 8 月 1 日 (土) は庁舎見学を行いません。

場 所 白岡市役所 1 階 102・103 会議室
内 容 (1) 白岡市の概要や仕事内容、採用試験などについて
(2) 庁舎見学
(3) 職員との意見交換、質疑応答

募集人数 各日 30 名程度 (申込順)
申込方法 総務課窓口または市公式ホームページから参加申込書 (様式 1) を入手後、必要事項を記入のうえ、窓口持参、郵送またはメールで総務課人事職員担当宛てに提出してください。
申込期間 7 月 1 日 (水) ～ 13 日 (月) まで (期間内必着)
その他 説明会への参加の有無は、採用試験の可否には一切関係ありません。
車椅子の使用など、説明会参加に際して配慮を希望する場合は、事前にご連絡ください。

現場の雰囲気を知る機会です!



うしだ まりな
牛田 真梨奈
総務課
主事 一般事務
平成 24 年度入庁

受験案内等の配布

受験案内等は、7月1日（水）から総務課（市役所3階）で配布します。市公式ホームページからもダウンロードできます。

郵送による請求を希望する場合は、封筒の表に「受験案内請求」と朱書きし、140円切手を貼った宛て先明記の返信用封筒（A4サイズの書類が入るもの）を同封してください。

申込手続きと受付期間

採用試験申込書を下記のとおり提出してください。

受付期間 ▶ 7月27日（月）～8月14日（金）午前8時30分～午後5時15分（土・日曜日、祝日は除く。）
（郵送の場合は、受付期間内必着）

受付場所 ▶ 総務課人事職員担当（市役所3階）

第1次試験 ▶ 9月20日（日）

第2次試験 ▶ 10月19日（月）～28日（水）のいずれか1日（土・日曜日を除く。）

時間については、第1次試験合格者に文書で通知します。

詳細は受験案内をご覧ください。

試験会場 ▶ 白岡市役所会議室（予定）

但し、新型コロナウイルス感染症拡大防止の観点から、試験会場が変更となる場合があります。

令和2年度 募集職種、採用人数、受験資格

募集職種	採用人数	受験資格
一般事務	10名程度	大学卒業（卒業見込みのかたを含む。） 平成2年4月2日以降に生まれたかた 短大卒業（卒業見込みのかたを含む。） 平成4年4月2日以降に生まれたかた 高校卒業（卒業見込みのかたを含む。） 平成6年4月2日以降に生まれたかた
一般事務 （障がい者対象）	若干名	平成2年4月2日以降に生まれたかたで、障害者手帳の交付を受けているかた
土木	若干名	昭和63年4月2日以降に生まれたかたで、学校教育法による大学、短期大学もしくは高等学校で土木の専門課程を専攻し卒業したかた、令和3年3月までに卒業見込みのかた、またはこれらと同程度の学力を有すると認められるかた
建築	若干名	昭和63年4月2日以降に生まれたかたで、学校教育法による大学、短期大学もしくは高等学校で建築の専門課程を専攻し卒業したかた、令和3年3月までに卒業見込みのかた、またはこれらと同程度の学力を有すると認められるかた
保育士	若干名	平成2年4月2日以降に生まれたかたで、保育士の資格を有するかた、または令和3年3月までに取得見込みのかた

上記の全職種について、学校教育法による大学・短期大学（専門学校を含む）・高等学校を卒業（見込みを含む。）したかた。学歴区分は以下のとおりとします。

【学歴区分】

- (1) 大学卒 大学院卒業（見込みを含む。）のかた、大学卒業（見込みを含む。）のかた
- (2) 短大卒 短大卒業（見込みを含む。）のかた、専門学校（修業年数2年）卒業（見込みを含む。）のかた、大学2年在学後に中退し取得単位数が62単位以上のかた
- (3) 高校卒 高等学校卒業（見込みを含む。）のかた
学校教育法に基づく高等学校卒業程度以上の学力を有するかた

今年度は、「博物館学芸員」の採用試験を実施する予定です。試験の詳細等が決まりましたら、市公式ホームページに掲載しますのでご確認ください。

問合せ 総務課人事職員担当 内線 352～354

みんなでささえる 介護保険

～皆さんの保険料は貴重な財源です～

介護保険制度とは

介護保険制度は、住み慣れた地域でいつまでも健やかに暮らせるように、高齢者の介護を社会全体で支えていこうというしくみです。その運営主体（保険者）は、市区町村です。

年額保険料のお知らせ

65歳以上のかたの令和2年度介護保険料【表2】は、4月1日現在の世帯の市区町村民税課税状況や本人の所得等に応じて決定し、7月中旬に納付通知書等でお知らせします。

【表1】介護保険の財源の内訳

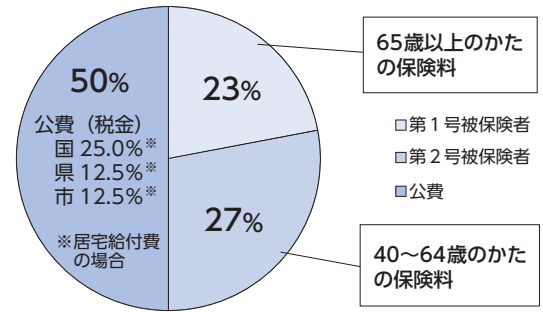

【表2】第1号被保険者（65歳以上のかた）の介護保険料

所得段階	市区町村民税課税状況	対象者（前年の所得状況等）	基準額に対する負担割合	保険料（年額）
第1段階	世帯非課税	●生活保護受給者 ●老齢福祉年金※ ¹ 受給者 ●合計所得金額※ ² と課税年金収入額の合計が80万円以下	0.30	17,100円
第2段階	本人非課税	合計所得金額と課税年金収入額の合計が80万円を超え120万円以下	0.45	25,700円
第3段階	本人非課税	合計所得金額と課税年金収入額の合計が120万円を超える	0.70	40,000円
第4段階	世帯課税	合計所得金額と課税年金収入額の合計が80万円以下	0.90	51,500円
第5段階	本人非課税	合計所得金額と課税年金収入額の合計が80万円を超える	基準額※ ³	57,200円
第6段階	本人課税	合計所得金額が120万円未満	1.20	68,600円
第7段階		合計所得金額が120万円以上150万円未満	1.35	77,200円
第8段階		合計所得金額が150万円以上200万円未満	1.40	80,100円
第9段階		合計所得金額が200万円以上250万円未満	1.60	91,500円
第10段階		合計所得金額が250万円以上300万円未満	1.65	94,400円
第11段階		合計所得金額が300万円以上350万円未満	1.75	100,100円
第12段階		合計所得金額が350万円以上400万円未満	1.80	103,000円
第13段階		合計所得金額が400万円以上450万円未満	1.85	105,800円
第14段階		合計所得金額が450万円以上500万円未満	1.90	108,700円
第15段階		合計所得金額が500万円以上550万円未満	1.95	111,600円
第16段階		合計所得金額が550万円以上600万円未満	2.05	117,300円
第17段階		合計所得金額が600万円以上	2.15	123,000円

※1 老齢福祉年金 明治44年（1911年）4月1日以前に生まれたかた、または大正5年（1916年）4月1日以前に生まれたかたで一定の要件を満たしているかたが受けている年金
 ※2 合計所得金額 「収入」から「必要経費など」を控除した額。所得段階が第1～5段階のかたの合計所得金額は、年金収入に係る雑所得差し引き後の金額です。また、分離課税所得があるかたの合計所得金額は、特別控除額差し引き後の金額です。
 ※3 基準額 月額基準額4,770円×12か月（100円未満切り捨て）

介護保険料を 変更しました

所得段階が第1段階から第3段階までのかたの介護保険料を、国の施策により軽減しました。

【表3】介護保険料の変更について

所得段階	平成30年度		令和元年度		令和2年度		平成30年度から軽減した保険料（年額）
	基準額に対する負担割合	保険料（年額）	基準額に対する負担割合	保険料（年額）	基準額に対する負担割合	保険料（年額）	
第1段階	0.45	25,700円	0.375	21,400円	0.30	17,100円	8,600円※
第2段階	0.70	40,000円	0.575	32,900円	0.45	25,700円	14,300円
第3段階	0.75	42,900円	0.725	41,400円	0.70	40,000円	2,900円

※所得段階が第1段階のかたは、平成27年度から基準額に対する負担割合を0.50から0.45に軽減しており、負担割合を0.50から0.30に軽減したものと計算すると、軽減した保険料は11,500円となります。

【表4】介護保険料の納め方

	対象者	納め方	納期
特別徴収	●老齢基礎年金等で、受給額が年額18万円以上のかた	年金から天引き	年金の支払い日（年6回・偶数月）
普通徴収	●老齢基礎年金等で、受給額が年額18万円未満のかた（未受給のかたも含む。） ●年度途中で年金受給者になったかた ●年度途中で65歳になったかた ●年度途中で他市区町村から転入したかた	納付書による納付 または口座振替	7月から翌年2月の月末（年8回） ※12月のみ25日 ※納期限が土・日曜日、祝日の場合は、翌営業日になります。

※年金天引きの保険料は年6回（偶数月）の支払いとなりますが、そのうちの4月と6月分は前年度2月分の保険料額で算定しています。

普通徴収の場合は、便利な口座振替をおすすめします

口座振替は、一度申し込むと、各納期限日に指定の口座から保険料を振り替えるため、納め忘れがなく、たいへん便利です。

申込方法 次の取扱金融機関の窓口、または市役所でお申し込みください。

取扱金融機関 埼玉りそな銀行、南彩農業協同組合、埼玉縣信用金庫、足利銀行、三井住友銀行、武蔵野銀行、三菱UFJ銀行、中央労働金庫、りそな銀行、ゆうちょ銀行の各本・支店

持っていくもの 白岡市口座振替依頼書兼廃止届出書（自動払込利用申込書）、介護保険料納付通知書、通帳、印鑑（認印及び通帳届出印）、窓口にお越しになるかたの身分証明書

介護保険料を滞納すると

●1年以上滞納した場合

介護サービス費用は、いったん全額自己負担し、後から申請することにより、負担した費用の保険給付部分が払い戻されます。

●1年6か月以上滞納した場合

介護サービス費用は、いったん全額自己負担となり、申請をしても保険給付費の一部または全部が一時的に差し止められます。
さらに滞納が続くと、差し止められた保険給付費から滞納分の保険料が差し引かれます。

●2年以上滞納した場合

納期限から2年以上滞納した分の保険料は、遡って納められなくなります。そして、滞納期間に応じてサービス費用の自己負担が引き上げられます。
また、一定の負担額を超えた場合の払い戻し（高額介護サービス費の支給）が受けられなくなります。

納期限内の納付にご協力をお願いします。

問合せ 高齢介護課介護保険管理担当 内線 176・177・179

後期高齢者医療制度のお知らせ

今年度の保険料額が決定しました

7月中旬に、後期高齢者医療保険料額決定通知書がお手元に届きますので、保険料額や納め方をご確認ください。

保険料の軽減特例が見直されます

世代間の公平の観点等から、後期高齢者医療保険料の均等割の軽減率が見直されます。

①同一世帯の被保険者及び世帯主の前年中の総所得金額等の合計額が33万円以下のかた

令和元年度 均等割8.5割軽減（年間保険料6,250円/年）

②①に該当するかたのうち、同一世帯内の被保険者全員が年金収入80万円以下（他の各種所得なし）のかた

令和元年度 均等割8割軽減（年間保険料8,340円/年）

令和2年度 均等割7.75割軽減（保険料9,380円/年）

令和2年度 均等割7割軽減（保険料12,510円/年）

被保険者証（保険証）及び限度額認定証の送付

現在お持ちの「被保険者証」及び「限度額認定証」の有効期限は、7月31日（金）です。

7月中旬に、新しい有効期限の被保険者証及び限度額認定証（※8月以降も継続して該当するかた）をお送りしますので、内容を確認のうえ8月1日（土）からご使用ください。

後期高齢者医療の医療費の状況

白岡市の後期高齢者医療に加入しているかたの医療費は、右表のとおりです。

今後も医療費は増加することが予想されるため、被保険者の皆さんには、病気の早期発見・早期治療、ジェネリック医薬品の活用、同じ病気で複数医療機関の受診を控えるなどのご協力をお願いします。



有効期限の切れた被保険者証及び限度額認定証は、自分で裁断し、破棄してください。

白岡市の後期高齢者医療に加入しているかたの医療費

年度	年間医療費総額	一人当たり年間平均医療費
平成30年度	5,635,813,877円	858,072円
平成29年度	5,335,959,483円	855,807円

問合せ 保険年金課後期高齢者医療担当 内線 147・148

国民健康保険に加入しているかたへ

～今月から国民健康保険税の納付が始まります～

納期限内納付のお願い

7月中旬に「令和2年度国民健康保険税納税通知書」をお送りします。国民健康保険税(以下「国保税」といいます。)は、皆さんの医療費に充てる国民健康保険(以下「国保」といいます。)のたいせつな財源ですので、納期限内の納付にご協力をお願いします。

なお、令和2年度の国保税(普通徴収)の納期及び納期限は、右表のとおりです。

納期	納期限
1期	7月31日(金)
2期	8月31日(月)
3期	9月30日(水)
4期	11月 2日(月)
5期	11月30日(月)
6期	12月25日(金)
7期	令和3年 2月 1日(月)
8期	令和3年 3月 1日(月)

年金からの天引き(特別徴収)により納付するかたへ

対象となるかた

65歳から74歳まで(今年度中に65歳に到達するかた及び75歳に到達するかたを除きます。)の世帯主のかたで、次の全てに当てはまるかた

- ・世帯主が国保に加入していて、世帯内の国保被保険者のかた全員が65歳以上75歳未満であること
- ・年額18万円以上の年金を受給していること
- ・介護保険料の特別徴収対象者で、国保税と介護保険料の合計額が、天引きの対象となる年金額の2分の1を超えないこと

年金天引きの対象となるかたは、7月中旬にお送りする「令和2年度国民健康保険税納税通知書」の中の「年金給付月別税額明細書」をご覧ください。

※令和元年10月2日から令和2年4月1日までの間に65歳になった世帯主のかたで、要件を満たすかたは、令和2年10月から年金天引きが開始されます。

※年金天引き対象のかたのうち、口座振替による納付をご希望のかたは、納付方法変更申出書を保険年金課の窓口へ提出することにより、「口座振替」によるお支払いに変更できます。

但し、これまでの納付状況等から口座振替への変更が認められない場合もあります。

なお、今まで納付書で納付していたかたは、口座登録も必要となります。

国保Q&A

Q1 私は、社会保険に加入している世帯主です。私の子どもが国保に加入していますが、私宛てに国保税の納税通知書が届いたのですが。

A1 世帯主が勤務先の健康保険に加入している場合でも、世帯のどなたかが国保に加入していれば、世帯主が納税義務者となります。

Q2 今年度中に75歳になりますが、国保税の納税通知書が届きました。

A2 国保税及び後期高齢者医療保険料は重複しないように、あらかじめ月割で計算しています。なお、後期高齢者医療保険料の通知は75歳の誕生日以降に別途送付されます。

8月から白岡市国民健康保険の 被保険者証が新しくなります

国民健康保険に加入しているかたがお持ちの被保険者証の有効期限は7月31日(金)です。新しい被保険者証は7月上旬に特定記録で世帯主宛てに郵送しますので、ご確認ください。

なお、古い被保険者証は有効期限が過ぎてから、ご自身で破棄するか、保険年金課に返却してください。

※国民健康保険税の滞納がある場合は、別途通知を送付し、保険年金課で相談を受け付けます。相談日は、7月31日(金)(土・日曜日、祝日を除く。)までです。

被保険者証と高齢受給者証の一体化を行いました

70歳から74歳までのかたは被保険者証と高齢受給者証を別々に交付していましたが、今年度から一体化を行い、被保険者証一枚で高齢受給者証を兼ねる様式「国民健康保険被保険者証兼高齢受給者証」となりました。

国民健康保険の脱退及び加入の手続きについて

次のような場合は届出が必要です。

●社会保険等に加入しているのに国民健康保険被保険者証が届いたとき

社会保険と国民健康保険に二重加入することになります。このままでは、社会保険料と国民健康保険税を重複して納付することになってしまいます。

脱退の手続きをすると、国民健康保険税が再計算されます。

また、社会保険等の資格があるかたが国民健康保険の被保険者証で受診した場合の医療費等は、後日、市から本人に返還請求する場合があります。



●会社等を退職して、どの健康保険にも加入していないとき

原則14日以内に国民健康保険の加入の手続きが必要です。手続きが遅れた場合、加入の日は、社会保険等の資格を喪失した日に遡ります。

また、国民健康保険税も遡って賦課されるため、手続きが遅れてしまうと、納付回数が減り、一度に納付する金額が大きくなってしまいますので、お早めに加入の手続きをお願いします。

なお、被保険者証がないと、その間にかかった医療費は全額自己負担となります。国民健康保険の加入手続きをした後に、申請により保険給付分が国民健康保険から支給されます。

《今まで勤務していた会社等の健康保険を任意継続している場合は、国民健康保険の加入手続きは不要です。》

国民健康保険

「限度額適用・標準負担額減額認定証」「限度額適用認定証」更新のご案内

現在交付を受けている認定証の有効期限は、7月31日(金)です。自動更新ではありませんので、8月以降も引き続き認定証が必要なかたは、更新の手続きをしてください。

更新手続きの受付は、今月から始まります。また、認定証は8月以降の交付となります。

*世帯に住民税の申告が未申告のかたがいると、認定証が発行できない場合があります。非課税所得のかたや税制度上の扶養に入っているかたであっても限度額認定を受ける場合は申告をしてください。

*納期の到来している国民健康保険税に未納がある場合は、認定証の交付を受けることができません。

○医療費が高額になるとき

医療機関等での窓口支払いが高額となった場合、申請に

より自己負担限度額を超えた分が戻される「高額療養費制度」があります。

また、窓口で被保険者証(保険証)と認定証を提示することで、1か月間の窓口での支払額が自己負担限度額までになります。

*医療機関(入院・外来別)、薬局等それぞれでの取り扱いとなります。

同月に複数受診がある場合は、高額療養費の申請が必要となることがあります。

*保険外負担分(差額ベッド代等)や入院時の食事代は対象外です。

問合せ

保険年金課国民健康保険担当 内線 142 ~ 144

令和元年度の 市民参画計画の主な実績を公表します

※対象の期間▶平成31年4月～令和2年3月

問合せ 記事について 地域振興課市民協働担当（内線 382・383）
内容について 各担当課

市民参画とは、「市民」の考えを「市」に伝え、共に議論し「市政」に反映していくことです。今回は、令和元年度における、市民参画計画の主な実績を公表します。市では、多くの市民の皆さんに参画の機会をご活用いただき、ご意見をいただきながら、参画と協働のまちづくりを推進していきます。

パブリックコメントの実施

パブリックコメントとは、市が施策などの趣旨や内容などを公表したうえで市民の皆さんに意見または提案を求め、それに対して市民の皆さんが意見などを提出する手続きです。

意見募集の案件名	実施時期	意見数	担当課
白岡市個別施設計画(案)	12月	0	財政課
白岡市災害廃棄物処理計画(案)	12月～1月	1	環境課
白岡市心をつなぐ手話言語条例(案)	2月～3月	0	福祉課
第2次しらおかはぴすイッチプラン(案)	12月～1月	1	健康増進課
白岡市水道事業ビジョン(案)	1月～2月	0	水道課

審議会等の附属機関

附属機関とは、市民の皆さんや学識経験者などの意見を行政運営に反映するために設けられた審議会や委員会などです。

令和元年度は41の審議会等が開催され、傍聴可能な30の審議会等のうち次の12の審議会等で延べ145名のかたが傍聴しました。

名称	会議開催時期 回数、傍聴者数	内容	担当課
行政評価委員会	6月～1月 7回、42名	市の施策及び事業を客観的に評価し、事務事業の見直しを図るための審議	企画政策課
白岡美人ブランド化戦略策定委員会	11月～2月 4回、5名	白岡美人という愛称を生かした梨のブランド化に向け、白岡美人ブランド化戦略(案)を策定する	企画政策課
地域公共交通会議・地域公共交通確保維持改善協議会	5月 1回、4名	地域の実情に応じた適切な乗合旅客運送の態様及び運賃、料金等に関する協議 生活交通確保維持改善事業計画の策定及び計画に位置付けられた事業の実施に関する協議	地域振興課
しらおか男女共同参画推進会議	7月～11月 2回、1名	女性の地位向上、社会参画が容易にできる基盤整備の推進に関する審議	地域振興課
参画と協働のまちづくり審議会	5月～8月 5回、3名	市政における市民の参画と協働のまちづくりの推進に関する審議	地域振興課
農業委員会総会	4月～3月 12回、26名	農地法等の法令業務に関する事項、農業振興に関する事項、意見の公表、行政への建議、諮問答申に関する審議	農業委員会
環境審議会	7月、2月 2回、2名	環境基本計画の策定及び変更に関する事、環境の保全及び創造に関する事についての調査審議	環境課
空家等対策協議会	8月 1回、3名	空家等対策計画の作成及び変更並びに実施に関する事、その他、空家等に関する施策の推進に関する事についての協議	環境課
青少年問題協議会	11月 1回、3名	青少年の指導・育成・保護及び矯正に関する総合的施策の樹立につき必要な事項を調査審議及び関係機関相互の連絡調整	福祉課
児童福祉審議会	4月～3月 3回、5名	児童福祉に関する事項、子ども・子育て支援に関する事項についての調査審議	子育て支援課
下水道事業審議会	6月、1月 2回、1名	下水道事業に関し必要な調査審議	下水道課
教育委員会	4月～3月 14回、50名	教育委員会決裁事項の決裁	教育総務課

附属機関等委員の公募

5つの会議等で公募したところ、延べ14名のかたから応募があり、12名のかたが委嘱されました。

名称	委員募集時期	募集人数	応募人数	委嘱人数	委員総数	担当課
白岡美人ブランド化戦略策定委員会	8月	3名	4名	4名	13名	企画政策課
環境審議会	4月～5月	2名	2名	2名	10名	環境課
空家等対策協議会	4月～5月	2名	3名	2名	11名	環境課
農業振興審議会	6月	1名	1名	1名	15名	農政課
社会教育委員	4月	若干名	4名	3名	15名	学び支援課

市民アンケートの実施状況

名称	内容	実施期間 回収率または回答数	反映した計画 または施策	担当課
地域福祉計画策定に係るアンケート調査	白岡市第2期地域福祉計画策定に係るアンケート調査	11月～12月 48.0%	白岡市第2期地域福祉計画	福祉課
白岡中学校周辺の土地利用推進に向けたアンケート	白岡中学校周辺の土地利用推進に向けたアンケート	7月～8月 2,263	白岡中学校周辺区域のまちづくり	新土地利用推進課
子ども読書活動推進計画に係るアンケート調査	子ども読書活動推進計画に係るアンケート調査	10月～11月 84.4%	子ども読書活動推進計画	学び支援課

その他の市民参画状況

名称	実施時期	内容	担当課
大山地域元気会議	5月～2月	大山地域を元気で幸せな地域とするための取組を検討し、実施する。	企画政策課
菁莪地域元気会議	5月～2月	菁莪地域を元気で幸せな地域とするための取組を検討し、実施する。	企画政策課
手話言語条例検討会	7, 10, 12月	手話言語条例の制定に当たり、公募等による市民の意見を聴き、条例案に反映させた。	福祉課
白岡市水質検査計画	3月	次年度の白岡市水質検査計画について、市公式ホームページにて意見募集を行う。	水道課

農地の適正な管理をお願いします

近年、農家の高齢化や後継者不足、非農家への農地相続などにより、耕作が放棄された農地が増加しています。

耕作が放棄され、農地を荒れたままの状態にしておくと、雑草・雑木が繁茂し、病害虫や鳥獣被害の発生原因となるだけでなく、廃棄物の不法投棄場所となるなど、近隣農地や近隣住民に多大な迷惑を及ぼします。

農地を所有しているかたは、草刈りを行うなど適正な管理をお願いします。



管理されていない農地は近隣の農地に迷惑をかけてしまいます。



廃棄物を不法投棄されてしまうこともあります。

問合せ 農業委員会事務局 内線 247・248



白岡市

空家

バンク

制度の

ご案内

市では、空家の利活用の取組として、空家情報を提供するため「白岡市空家バンク制度」を開設しています。

空家や空き地を所有していて「売りたい」、「貸したい」というかた、空家や空き地をお探しのかたは、ぜひ環境課までご連絡ください。

問合せ 環境課 環境保全担当
内線 284・285



空家バンク制度の 主なサービス内容

- ①空家等所有者、利用希望者の相談・登録受付
- ②空家等物件の調査
- ③空家等物件の情報を市公式ホームページ等で公開
- ④空家等所有者と利用希望者の橋渡し

空家バンク制度とは

利活用可能な空家等（空家・空き地）の登録情報を、市公式ホームページ等で公開し、売りたいかた・貸したいかたと買いたいかた・借りたいかたとの橋渡しを行うものです。

契約交渉は、市と協定を締結した宅建協会埼玉支部を通じて選ばれた媒介業者が行いますので、ご安心ください。

登録の方法

（売りたい、貸したい）

登録に必要な書類を環境課に提出すると、市が物件の確認や媒介業者の紹介などの事前調整をします。その後、現地調査を経て、空家バンクへの登録、媒介業者と媒介契約の締結となります。登録後は、物件の情報を市公式ホームページに掲載して紹介します。

利用の方法

（買いたい、借りたい）

※建物の状態等によっては登録をお断りする場合があります。詳細は市公式ホームページの「白岡市空家バンク制度Q&A」をご覧ください。環境課にお問い合わせください。

白岡市に定住を希望し、空家等の購入や賃借を希望するかたであれば、市内外を問わず、どなたでも利用申請ができます。利用を希望する場合は、環境課までお申し出ください。

実績があります！

平成31年1月の空家バンク開設以来、令和2年5月末日現在までに3件の物件が登録され、売買等が2件成立しています。

空家等を放置しておく、管理不全に陥り、人の生命、身体または財産に危害が及ぶおそれがあります。そうなる前に、空家等の利活用を検討してみませんか。

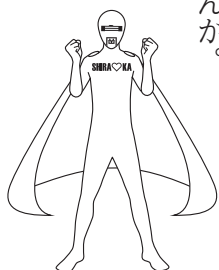

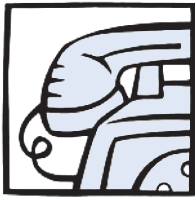

新型コロナウイルスに関連した 消費者トラブル

事例 1

注文した覚えのないマスクが私宛てに国際郵便で届いた。請求書は入っていない。気持ち悪いが、どうしたらよいだろうか。

事例 2

インターネット通販で消毒液を注文し、指定された個人名の銀行口座に振り込んだ。いっこうに商品

が届かず、業者に電話したがつながらない。

事例 3

スポーツクラブに入会しているが、4月初旬からクラブが休業しているのに年会費を請求されている。退会しようとしたところ、契約期間満了前の解約には違約金がかかると言われた。行けないのは私のせいではないのに、支払わなくてはならないか。

主な特徴と問題点

新型コロナウイルス感染予防のためのマスクや消毒・除菌製品が品薄となっており、入手するに当たり消費トラブルが起きています。また、さまざまな活動自粛による契約期間の途中の解約や、契約内容の変更に伴う解約料等の相談も寄せられています。

消費者へのアドバイス

●事例1▶一方的な送り付けであれば、後日請求が来ても支払う必要はありません。また、原則、商品の送付があってから14日間を経過したときは、自由に処分できます。ただ、誤配の可能性もあるため、しばらく保管しましょう。

●事例2▶注文前に販売者に不審な点（ウェブサイトの日本語がおかしい、電話番号が一桁足りない等）はないか確認しましょう。注文後、振り込み先として個人名義の銀行口座で前払いを指示する連絡がきた場合、詐欺であるケースが多いので、振り込みは慎重に行いましょう。

●事例3▶今回の事態は、消費者に落ち度がない一方で、事業者にも過失がある訳ではありません。解約料や違約金等については約款に従うことが原則ですが、約款に定めていても、柔軟な対応をしているところもありますので、事業者や、業界団体の相談窓口にお問い合わせしてみましょう。

困った時には、お近くの消費生活センター等にご相談ください。

消費生活センターへのお電話は、消費者ホットライン「188」へお掛けください。

白岡市消費生活センター相談日

相談曜日 月曜日～金曜日（祝日を除く。）
相談時間 午前10時～正午、午後1時～3時
場所・連絡先



市役所2階消費生活センター ☎0480(93)7700

問合せ

●埼玉県消費生活支援センター熊谷
☎048(524)0999
午前9時～午後4時（土・日曜日、祝日は休業）



市国際交流事業のご案内

※本事業は白岡国際交流会に委託しています。

Experience
体験

▶オープンサロン (10月、12月、1月に開催予定)

さまざまな国の文化を体験できるだけでなく、多くのかたと触れ合い国際交流できる機会です!



Practice
実践

▶日本語教室(毎週木曜日・日曜日に開催)

マンツーマン形式なので、コミュニケーションをとりながら、楽しく日本語を教えることができます。
※日本語学習支援ボランティアを募集中です!



Skill up
向上

▶日本語学習支援ボランティア養成講座 (2月下旬に開講予定)

経験者のかたも未経験者のかたも日本語学習支援の方法をいっしょに学んでみませんか。



それぞれの詳細については、実施月の広報しらおかでお知らせします。

○国際交流会で企画してほしいイベントはありますか?○

市民の皆さんの声をお待ちしています!

問合せ

地域振興課市民協働担当 ☎0480(92)1111 内線382・383

日本語教室開催予定表

日本語にお困りの外国人を対象とした教室です。参加しませんか!

7月 July

SUN	MON	TUE	WED	THU	FRI	SAT
			1	2	3	4
5	6	7	8	9	10	11
12	13	14	15	16	17	18
19	20	21	22	23	24	25
26	27	28	29	30	31	

開催日時▶木曜日・日曜日
午前10時～11時30分

費用▶無料

場所▶白岡市小久喜 1227-1
中央公民館

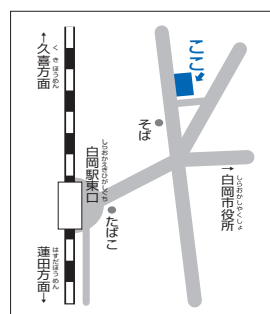

※状況により、開催しない場合があります。

シャッターチャンス!

令和2年 春の叙勲を受章しました

5 / 24

元白岡市消防団団長である大高馨おおたかかおるさんが消防防災に大きく貢献したことが認められ、令和2年春の叙勲を受章しました。



新型コロナウイルス感染症対策を 踏まえた防災備蓄や防災対策の 確認を指示しました

6 / 5 中央公民館の防災倉庫

台風到来のシーズンに先駆けて、小島市長と担当職員が防災倉庫の備蓄状況を確認しました。各家庭においても、備蓄品（食料や医療品等）を確認しましょう。



市民記者
レポート

K・Mさんからの投稿（5月17日）

親子で農作業を楽しむ 研修農園の田植え （篠津小学校隣の田んぼ）

篠津こども農園（愛称「ムクロゲ」）では、機械を使わずにシャベルで耕した田に水を入れて、親子で田植えを行いました。



間隔を空けて田植えをしています。

有料広告の広告主を募集します

媒体	広報しらおか	市公式ホームページ
掲載位置	「広報しらおか」裏表紙下段または紙面の下1段で、市が指定する位置	トップページ下段
掲載期間	令和2年10月号～令和3年3月号	令和2年10月～令和3年3月
申込単位	1か月単位で最大6か月まで	
規格/掲載料 (月額)	1枠 縦40 ^{mm} ×横88 ^{mm} / 10,000円 2枠 縦40 ^{mm} ×横178 ^{mm} / 20,000円 ※2枠以上の掲載を希望の場合は、応相談	1枠 縦44px×横180px 4キロバイト以内/10,000円
印刷方法	青黒2色刷・広告枠は実線で表記	—
申込期間	7月2日(木)～21日(火)	
申込方法	提出書類を秘書広報課に持参するか、郵送またはメールで。	
提出書類	①白岡市有料広告掲載申込書、②白岡市有料広告掲載申込書添付資料、③広告の原稿 ①及び②については、市公式ホームページからダウンロードできます。 http://www.city.shiraoka.lg.jp/2823.htm	

- 広告の掲載は市内事業者優先かつ受付順となります。
- 掲載できない場合がありますので、詳しくはお問い合わせください。
- 次回の募集(令和3年4月以降掲載分)は、令和3年1月頃に広報しらおか及び市公式ホームページ等でお知らせします。

申込み・問合せ 秘書広報課広聴広報魅力発信担当 内線 393・394 ☐ hisyo@city.shiraoka.lg.jp

おしながき Shiraoka City Information

マークの見方 内 = 内容 時 = 日時・期間 対 = 対象 定 = 定員 講 = 講師 協 = 協力 費 = 費用 持 = 持ち物
 所 = 会場 申 = 申込み 問 = 問合せ 送 = 送付先 他 = その他

子育て応援情報コーナー

東児童館

●開館時間 午前9時～午後5時 ●休館日 7/2・9・16・23・25～27・30
 ●住所 千駄野 445 (はびすしらおか 2階) ☎0480 (92) 7389 🌐http://www.city.shiraoka.lg.jp/2658.htm

イベント名・内容	日時	対象	内容・協力・申込み
小中学生あつまれ!!	7月24日(金・祝)、 8月2日(日)・12日(水) 午後3時30分～4時15分	対 小中学生	内 ゲーム 申 当日、会場へ。
おはなし会	8月3日(月) 午前10時45分～11時15分	対 どなたでも	協 子どもと本を読むあゆみ会 申 当日、会場へ。

ファミリー・サポート・センター

●受付時間 午前9時～午後5時
 ●休館日 7/2・5・9・12・16・19・23・25～27・30
 ●住所 千駄野 445 (はびすしらおか 2階) ☎0480 (92) 7389
 🌐http://www.city.shiraoka.lg.jp/4127.htm

イベント名・内容	日時	対象	申込み
入会説明会	7月18日(土) 午前10時～11時	対 入会希望のかた(子育てを援助したい、援助を受けたいかた)	申 7月13日(月)まで、電話受付(休館日を除く、午前9時～午後5時)
	8月15日(土) 午前10時～11時		申 8月10日(月・祝)まで、電話受付(休館日を除く、午前9時～午後5時)

子育て支援センターはぴちる

●開所時間 午前9時～午後5時
 ●休館日 7/2・9・16・23・25～27・30
 ●住所 千駄野445 (はびすしらおか2階) ☎0480 (92) 7389
 🌐http://www.city.shiraoka.lg.jp/3835.htm

イベント名・内容	日時	対象	内容・持ち物・申込み
ぶち・ころころクラブ	7月20日(月) 午前10時15分～10時45分	対 市内在住の6～12か月の乳児(未就園)と保護者	内 ママ友を作りましょう! 親子の交流、成長記録作り 申 直接、会場へ。
はぴはぴ	8月3日(月) 午前10時15分～10時45分	対 市内在住の8月生まれの乳幼児(未就園)と保護者	内 手形を押して誕生日カード作り・計測 持 おしぼり(手拭き用) 申 時間内随時受付

西児童館

●開館時間 午前9時～午後5時 ●休館日 なし ●住所 白岡 857-6 ☎0480 (92) 4761
 🌐https://machikatsu.co.jp/shiraoka-nishijidoukan/

イベント名	日時	対象・定員	内容・申込み
ラジオ体操	8月8日(土)～8月20日(木) 午前9時10分～9時20分	対 市内在住の乳幼児と保護者、小中学生 定 40名	内 みんなでラジオ体操をして、カードにスタンプをためよう。 ※スタンプがたまったらプレゼントがあります。 申 当日、会場へ(先着順)。
宿題会	8月8日(土)～8月20日(木) 午前9時30分～10時	対 市内在住の小中学生 定 12名	内 宿題などの自主学習のために、図書室を開放します。 申 当日、会場へ(先着順)。

イベント名	日時	対象・定員・費用	内容・申込み
みんなあつまれ	7月27日(月) 午前10時15分～	対 市内在住の乳幼児 と保護者、小学生 定 15組	内 牛乳パックでこまをつくろう 申 当日、会場へ(先着順)。
工作教室	8月19日(水) 午前10時～	対 市内在住の小学生 定 20名 費 300円	内 芳香剤づくり 申 8月3日(月)午前9時～6日(木)正午、窓口 または電話で(抽選)。
つくってみよう	8月3日(月) 午前10時15分～	対 市内在住の乳幼児 と保護者 定 6組	内 金魚すくいオブジェ 申 当日、会場へ(先着順)。
チャレンジ小学生	8月13日・20日(全て木 曜日) 午前10時30分～11時30 分	対 市内在住の小学生 定 20名	内 制作、運動遊びなど 申 当日、会場へ(先着順)。
夏休み映画会	8月23日(日) 【午前の部】 ①午前10時～(午前9時 45分開場) 【午後の部】 ②午後1時～(午後0時45 分開場) ③午後3時～(午後2時45 分開場) 上映時間75分	対 幼児と保護者及び 小中学生 定 各回ともに70名 費 無料	内 「マヤの一生」 申 7月26日(日)午前9時～、窓口にて配布。 一家族5枚まで(先着順)。



子育てサロンらぶちる

- 開館時間 午前9時～午後5時 ●休館日 なし
- 住所 白岡 857-6 (西児童館内) ☎0480 (92) 4761
- 🌐 <https://machikatsu.co.jp/shiraoka-nishijidoukan/>

イベント名	日時	対象・定員	内容・講師・申込み
ぶち・ひよっこ広場	7月22日(水) 午前10時15分～10時45 分	対 市内在住の6～12か 月の乳児(未就園) と保護者	内 ママ友を作りましょう! 親子の交流、お母さん同士のおしゃべりや ふれあい遊びなど 申 当日、会場へ。
育児講座「スマイル」	8月27日(木) 午前10時15分～	対 市内在住の乳幼児 (未就園)と保護者 定 15組	内 イイヤヤ期との上手な付き合い方 親学推進ネットこうのす代表理事 ^{しが} 志賀 周子氏 申 8月10日(月・祝)午前9時～13日(木)正午、 窓口または電話で(抽選)。

子育てサロンぷりちる

- 開館時間 午前9時30分～午後3時30分
- 休館日 土・日曜日・祝日
- 住所 高岩 2227-1 ☎0480 (92) 7716
- 🌐 <http://www.city.shiraoka.lg.jp/4626.htm>

イベント名	日時	対象	内容・申込み
誕生会	7月16日(木) 午前9時30分～10時30 分	対 市内在住の7月生ま れの乳幼児(未就園) と保護者	内 お誕生カード作りなど 申 当日子育てサロン「ぷりちる」で受付

イベント名	日時	対象・定員	内容・持ち物・申込み
ぶち・はいはいタイム	7月28日(火) 午前9時30分～10時	対 市内在住の6～12か月の乳児(未就園)と保護者	内 ママ友を作りましょう! 親子の交流、手形・足形アート作品を作ります。 申 当日、子育てサロン「ぶりちる」で時間内随時受付
おはなしタイム	8月4日(火) 午前10時～10時30分	対 乳幼児(未就園)と保護者	内 絵本の読み聞かせなど 申 当日、子育てサロン「ぶりちる」で時間内随時受付
ベビータ임	8月6日(木) 午前9時50分～10時30分	対 市内在住の実施日時点で満3～6か月の乳児(未就園)と保護者 定 3組	内 持 ママとベビーのふれあい・トークタイムなど 申 バスタオル 7月27日(月)午前9時30分～30日(木)正午、窓口または電話で(抽選)。
育児講座「ママスタディ」	8月20日(木) 午前9時50分～10時30分	対 市内在住の乳幼児(未就園)と保護者 定 3組	内 水遊びおもちゃを作ってあそぼう! 申 8月3日(月)午前9時30分～6日(木)正午、窓口または電話で(抽選)。

子育て支援センター虹

- 開館時間 午前10時～午後4時
- 休館日 土・日曜日・祝日
- 住所 上野田1252-1 ☎0480(31)7750

イベント名・内容	日時	対象・定員	内容・講師・申込みなど
ぶち・ルンルン	7月21日(火) 午前10時30分～正午	対 市内在住の6～12か月の乳児(未就園)と保護者	内 ママ友を作りましょう! 親子の交流、寝相アート、カード作り、読み聞かせなど 申 当日午前10時30分～随時、直接窓口で。 他 駐車場に限りあり
親子なかよし講座「ピカピカ」	7月27日(月) 午前10時30分～11時	対 市内在住の乳幼児(未就園)と保護者	内 保育園を見学しませんか? 申 7月14日(火)午前10時～17日(金)正午、窓口または電話で(抽選)。
育児講座「キラキラ」	8月24日(月) 午前10時30分～11時30分	対 市内在住の1歳3か月以上の幼児(未就園)と保護者 定 15組	内 講 親子でリトミック♪ 申 埼玉福祉・保育専門学校 浅子 元 氏 8月11日(火)午前10時～14日(金)正午、窓口または電話で(抽選)。
親子なかよし講座「ピカピカ」	8月27日(木) 午前10時30分～11時	対 市内在住の乳幼児(未就園)と保護者 定 10組	内 保育園を見学しませんか? 申 8月11日(火)午前10時～14日(金)正午、窓口または電話で(抽選)。

施設からのお知らせ

施設	電話番号	開所時間	施設休業日
勤労者体育センター・市民テニスコート	☎0480(93)2828	平日 ▶午前9時～午後10時 土曜日・7/23, 24・8/9 ▶午前7時～午後10時 日曜日(8/9を除く。)・8/10 ▶午前7時～午後6時	7/1・8・15・22・29 8/5・12・19・26
老人福祉センター	☎0480(92)1205	午前9時30分～午後4時	7月は休館します。 8/3・10・17・24・31
総合運動公園	☎0480(93)3426	平日 ▶午前9時～午後9時 土曜日・7/23, 24・8/9 ▶午前7時～午後9時 日曜日(8/9を除く。)・8/10 ▶午前7時～午後6時	7/7・14・21・28 8/4・11・18・25

総合運動公園の利用中止

陸上競技場は、芝生の種まきを実施するため、7月22日(水)まで利用を中止します。

問 いきいき教育課スポーツ振興担当 内線274

白岡市 B&G 海洋センター

●休館日 火曜日
●住所 千駄野 371-3
☎ 0480 (90) 1590 <http://shiraoka-bg.com/>

イベント名	内容
ウォータースライダー	7月20日(月)から8月31日(月)まで、全営業時間でウォータースライダーを運転します。(身長120cm以上のかたのみ。雷やメンテナンス等で中止になる場合あり)

中央公民館

●開館時間 平日午前9時～午後9時(日曜日・祝日は午後5時まで)
●休館日 水曜日
●住所 小久喜 1227-1 ☎ 0480 (92) 6000 kouminkan@city.shiraoka.lg.jp

イベント名・内容	講師・日時	対象・定員・費用	会場・申込み
公民館前期講座 「スマホの基本操作(文字入力から設定、ネット検索、アプリ)」	IT チャレンジの会の皆さん 9月3日・10日・17日・24日 (全4回、全て木曜日) 午後1時30分～3時30分	対 初心者(スマートフォンをお持ちのかた、タブレットは不可) 定 10名 費 無料	所 中央公民館 1階 研修室 申 7月21日(火)(必着)までに窓口または往復はがき、メールで(抽選)。
公民館前期講座 【市民企画講座】 「太極拳～学んで実践、健康作り。～」	<small>あいざわ かずこ</small> 相澤 和子 氏 9月6日・13日・20日・27日 (全4回、全て日曜日) 午後1時30分～3時	対 市内在住・在勤・在学のかた 定 40名 費 無料	所 中央公民館 1階 講堂 申 7月21日(火)(必着)までに窓口または往復はがき、メールで(抽選)。

〈記入例・送付先〉

<p>【返信面】</p> <p>ご自分の ・電話番号 ・郵便番号 ・住所 ・氏名</p>	<p>【往信面】</p> <p>谷折り ・住所 ・氏名(フリガナ) ・電話番号 ・年齢 ・希望する講座名</p>
--	--

〒349-0217
白岡市小久喜 1227-1
白岡市立中央公民館宛

※講座名は必ずご記入ください。
※消えるボールペンは使用しないでください。
※日程等は変更する場合があります。
※結果については、返信用はがきまたはメールでお知らせします。

イベント名・内容	
JR 白岡駅市民ミニギャラリー展示	応募がなかったため、7月の展示は行いません。



白岡市コミュニティセンター

●住所 白岡 857-6 ☎ 0480 (92) 4760
<https://machikatsu.co.jp/shiraoka-community/>

イベント名・内容	日時	対象・定員・費用	内容・持ち物・会場など
あなたもできる! 講座の作り方相談会 (講師になりたい! 自分のスキルを活かすには?)	令和3年3月31日(水)までの午前10時～正午、午後1時～5時の時間帯の中で1時間単位で予約できます。	対 講座開催に興味をお持ちのかた 定 毎月5名まで 1人(グループ)1回 費 200円(資料代)	内 どんな講座にしたらいいか等、講座運営方法について相談に応じます。 持 筆記用具 所 コミュニティセンター集会室1~3 申 希望する相談日の1週間前までに参加費を添えて窓口で(先着順、電話受付可)。

イベント名・内容	日時	対象・定員・費用	内容・持ち物・会場など
シニア健康体操教室	7月1日(水)・15日(水) 午前11時15分~11時45分	対 50歳以上のかた (50歳未満のかた応相談) 定 20名 費 300円	内 その人の個性に合わせた無理のない動きで安全にヨガを楽しみます。心と体をほぐして、ムリなく楽しく、体を整えていきましょう。 所 コミュニティセンター和室 申 随時受付(先着順)。参加費を添えて窓口で(電話受付可)。
プロが教える ドラム教室 (グループレッスン)	(シニア教室) 7月2日(木)・16日(木) 午前10時~11時 午前11時~正午 (キッズ教室) 午後4時~5時	対 60歳以上(シニア教室) 小・中学生(キッズ教室) 定 4名(シニア教室・キッズ教室とも) 費 800円	内 プロドラマーの講師によるグループレッスン ドラムスティック(借用可)(ドラムは音楽室備え付けのものを使用) 所 コミュニティセンター音楽室 申 随時受付(先着順)
ハピママヨガ	7月17日(金) 午前10時~11時	対 1か月~1歳未満のお子さまとママ 定 15名 費 500円(1組)	内 赤ちゃんをマッサージし触れ合いながら、親子の絆を形成していきます。 持 動きやすい服装、ヨガマット(バスタオル可)、バスタオル(お子さんを寝かせるため) 所 コミュニティセンター和室 申 随時受付(先着順)
タティングレース	7月22日(水) 午前10時~11時30分 午後7時~8時30分	対 どなたでも 定 8名 費 2,500円 (材料費込み)	内 タティングレースとは、シャトルと呼ばれる舟形の小さな糸巻きを使い、結び目の連続で作るレースのことを言います。少しの材料と用具で気軽に楽しむことができます。 所 (午前)コミュニティセンター談話室・(午後)集会室3 申 随時受付(先着順)。参加費を添えて窓口で(電話受付可)。



生涯学習センター 〔こもれびの森〕

- 開館時間 図書館・歴史資料展示室 ▶午前9時~午後7時(日曜日・祝日は午後5時まで)
会議室等の利用 ▶午前9時~午後9時(日曜日・祝日は午後5時まで)
- 休館日 7/6・13・20・27 ●住所 千駄野 432 ☎0480(92)1894
- ☎http://www.city.shiraoka.lg.jp/komorebi/

内容	日時	備考
臨時休館	7月31日(金)	館内整理のため、図書館のみ休館します。

イベント名・内容	日時	協力	会場・申込み
ちいさい子のおはなし会 0~3歳くらいのお子さん向けの絵本の読み聞かせ	7月3日・10日・17日 (全て金曜日)各日2回 ①午前11時~11時20分 ②午前11時40分~正午	協 おはなしボランティア おはなしのたね「もこもこ」	所 生涯学習センター〔こもれびの森〕1階おはなしのへや 申 不要
おはなし会 4歳以上のお子さん向けの絵本の読み聞かせ・おはなし等	①7月11日(土) 午前11時~11時30分 ②7月18日(土) 午後3時30分~4時 ③7月25日(土) 午前11時~11時30分	① 協 おはなしのろうそく ② 協 おはなしのたね「もこもこ」 ③ 協 子どもと本を読むあゆみ会	① 所 生涯学習センター〔こもれびの森〕1階おはなしのへや 申 不要 ② 所 東児童館図書室 申 不要 ③ 所 生涯学習センター〔こもれびの森〕1階おはなしのへや 申 不要
①【おはなしのろうそく】 ②【東児童館おはなし会】 ③【あゆみの時間】			

イベント名・内容	日時	対象・定員・費用	会場・申込み
図書館映画鑑賞会 ①「ワイルド・スピード」 ②「ロスト・ワールド・ジュラシックパーク」	①7月4日(土) ②8月2日(日) 午後2時	対 市内在住・在勤・在学のかた 定 150名 費 無料	所 生涯学習センター[こもればの森]1階集会室1・2 申 不要(先着順)
定例展示解説 (ハンズ・オン・デイ)	7月18日(土) ①午前10時 ②午後2時 各回1時間程度	費 無料	所 生涯学習センター[こもればの森]1階歴史資料展示室 申 不要

定例展示解説 (ハンズ・オン・デイ) の様子



篠竹鉄砲で遊んでみよう



竿ばかりで重さを量ってみよう!

	期間	団体名	展示品
ギャラリー展示	7月14日(火)~31日(金)	白岡市地域振興課	男女共同参画パネル展示
	8月2日(日)~16日(日)	白岡写真愛好会	写真



保健センター

- 開館時間 平日午前8時30分~午後5時15分
- 住所 千駄野 445 (はぴすしらおか 1階) ☎ 0480 (92) 1201

場所	事業名	実施日	実施時間	内容・対象・費用など
保健センター(はぴすしらおか内)	4か月児健康診査	7月31日(金)	新型コロナウイルス感染症拡大防止対策のため、4月・5月の乳幼児健康診査を延期したことに伴い、7月の乳幼児健康診査の対象を変更します。今後も延期や対象者が変更になることがあります。詳細は、個別に通知しますので、ご確認ください。	
	10か月児健康診査	7月28日(火)		
	1歳6か月児健康診査	7月29日(水)		
	3歳児健康診査	7月27日(月)		
	乳幼児健康相談	7月17日(金) 8月6日(木)	午前9時30分~11時	申 前日までに電話または来所で。 他 身長・体重計測のみの利用も可
	乳幼児栄養相談	7月17日(金)	午前9時30分~11時	申 前日までに電話または来所で。
	離乳食教室	8月6日(木)	午前9時30分~11時 (コースにより実施時間が異なります。)	内 栄養士による講話 対 5~18か月児 申 前日までに電話または来所で。 他 計測のみ可
	母親学級 (3回1コース)	8月4日(火) 8月17日(月) 9月4日(金)	午後1時~4時	対 10月16日(金)~令和3年1月15日(金)の 分娩予定者で初産のかた 申 7月13日(月)~22日(水)に電話または来 所で。 他 最終日は「両親学級」としてご夫婦で参加 可
成人健康相談・栄養相談	7月14日(火)	午前9時30分~11時	保健師による健康相談、管理栄養士による栄養相談	

がん集団検診

○集団検診申し込み方法 予約センター ☎0120(973)493

平日午前9時30分～午後5時(臨時休業8月11日(火)～14日(金))

- ・保健センターでの電話・来所での申し込みはできません。
- ・電話がつながりにくい場合があります。
- ・検診を受ける際は7月中旬に発送予定の受診券と健康保険証を必ず持参してください。
- ・新型コロナウイルスの影響で実施内容等が変更になることがあります。
- ・待ち時間を短縮するため、時間を区切って実施します。実施時間は、申し込み時にお伝えします。

場所	事業名	実施日	受付時間	内容・対象・費用など
保健センター(はびすしらおか内)	胃がん、肺がん・結核検診(集団検診) 単独受診可	9月24日(木) 10月16日(金) 11月11日(水) 11月18日(水) 12月2日(水) 12月22日(火)	・午前実施	対 昭和56年4月1日以前生まれのかた 申 8月19日(水)から各日程定員に達するまで 費 胃がん▶バリウム検査1,000円 肺がん▶胸部X線300円(ハイリスクのかたにのみ追加600円でかくたん検査を実施) 他 胃の病気で治療中・バリウム過敏症・妊娠中のかたは胃がん検診の対象になりません。また開腹手術の既往・便秘・腸管憩室・心臓病・アレルギーのあるかた、誤嚥しやすいかたは集団検診ではなく医療機関での受診をお勧めします。
	子宮頸がん ・乳がん検診セット(集団検診) ・単独受診可	8月20日(木) 10月13日(火) 10月19日(月) 10月22日(木) 11月4日(水) 12月1日(火) 12月11日(金)	・午後実施 ・青字の日程は骨密度測定を午後1時～3時に実施します(予約不要)。	対 ①昭和56年4月1日以前生まれの女性で前年度同がん検診が未受診のかた ②令和2年度がん検診推進事業対象者※ 申 7月27日(月)から各日程定員に達するまで 費 子宮頸がん▶900円 乳がん▶マンモグラフィ1,500円 骨密度測定▶400円

がん個別検診

検診を受ける際は7月中旬に発送予定の受診券と健康保険証を必ず持参してください。

場所	事業名	実施日	受付時間	対象・費用など
指定医療機関	肺がん・結核検診(大林内科・白岡中央総合病院・パーク病院・蓮田病院)	12月31日(木)までのうち各指定医療機関の定める日	各指定医療機関の定める時間(白岡市保健センター事業予定表でご確認ください。)	対 昭和56年4月1日以前生まれのかた 費 胸部X線500円(ハイリスクのかたにのみ追加600円でかくたん検査を実施)
	子宮頸がん個別検診(新井レディースクリニック・山王クリニック・女性クリニック蓮田)			対 ①平成13年4月1日以前生まれの女性で前年度子宮頸がん検診未受診のかた ②令和2年度がん検診推進事業対象者※ 費 1,300円
	乳がん個別検診(白岡中央総合病院・蓮田病院)			対 ①昭和56年4月1日以前生まれの女性で前年度乳がん検診未受診のかた ②令和2年度がん検診推進事業対象者※ 費 1,600円 他 要予約
	大腸がん個別検診(市内指定医療機関)			対 昭和56年4月1日以前生まれのかた 費 1,000円
	肝炎ウイルス検診(市内指定医療機関で実施)			対 昭和55年4月2日～昭和56年4月1日生まれのかた 費 500円 他 昭和55年4月1日以前生まれのかたで希望するかたは保健センターまでご連絡ください。

※がん検診推進事業対象のかたには、無料クーポン付きがん検診受診券を郵送します(7月中旬予定)。

対象者の生年月日	検診種別
平成11年4月2日～平成12年4月1日	子宮頸がん検診(個別検診のみ)
平成元年4月2日～平成2年4月1日	子宮頸がん検診(HPV 検診同時実施)
昭和54年4月2日～昭和55年4月1日	大腸がん検診、乳がん検診

保健センター

個別予防接種

定期予防接種 ヒブ・小児用肺炎球菌・四種混合・BCG・B型肝炎・麻疹風しん（1期・2期）・水痘・日本脳炎（1期・2期・特例）・二種混合（2期）・不活化ポリオ・子宮頸がん

市内指定医療機関で個別接種となります。詳しくは、令和2年度保健センター事業等予定表をご覧ください。
※長期の療養などの理由で、定期の予防接種が接種期間に受けられない場合は、保健セ

ンターにご相談ください。
※麻疹風しん2期・2種混合（ジフテリア・破傷風）2期・日本脳炎2期対象のかたには4月に個別通知していただきますので、体調の良い時に早めに接種をお受けください。

飲食店でもHACCPが義務化されます！

6月から改正食品衛生法が施行され、全ての食品等事業者でHACCP（ハサップ）に沿った衛生管理が義務化されました。準備期間は令和3年5月31日（月）までです。

HACCPとは、食品の製造・調理の工程で、健康被害が生じる可能性の高い工程を重点的に管理することで、完

成した製品・調理品の安全を確保する衛生管理方法です。小規模な飲食店等では、今まで行っていた衛生管理（手洗い・体調管理・温度管理・賞味期限等の管理）の記録を残し、衛生管理を見える化しましょう。

また、消費者には、食品をより安心して購入できる、より安全に食事を楽しめる等のメリットがあります。

ご家庭でも食中毒予防のために、温度管理や手洗いの徹底など、HACCP方式を導入してみてくださいでしょうか。
問 県幸手保健所 ☎0480-11101 (42)

お知らせ

新型コロナウイルス感染症の流行中に水害や地震が発生したら

（1）避難所は「密閉・密集・密接」の状態が予想されます。避難所へ避難する場合は感染症対策をしてください。

○マスクや消毒薬、体温計が不足しています。できるだけ持参してください。

○発熱やせき、強いだるさがあるなど、体調が悪い場合は避難所の職員に申し出て

ください。

○手洗い、うがい、咳エチケットを行い、他の避難者と距離をとってください。

※安全な場所にいるかたまで避難所へ行く必要はありません。

※安全な場所にいる親戚や知人宅へ避難することも考えましょう。

戸籍や住民票に関する『本人通知制度』への登録をお願いします

本人通知制度は、住民票の写しや戸籍謄本などを本人以外（代理人及び第三者）に交付したとき、その交付した事実を登録者にお知らせするものです。住民票の写しなどの不正請求を抑制し、不正利用を早期発見することができます。

対 市内に住民登録・本籍があるかた（あったかた）

持 申込書（市公式ホームページからダウンロード可）、登録者の本人確認ができるもの（運転免許証など写真付きのもの）は1点、健康保険証や介護保険証など写真のないものは2点 ※代理のかたが登録する場合は要委任状

申 市民課窓口 ※市役所連絡所（白岡駅西口階段下）では登録を受け付けていません。

問 市民課住民担当 内線138・139

マイナンバー通知カードの廃止

法律の改正により、5月25日（月）で通知カードが廃止となり、通知カードの再発行や記載事項の変更手続きができなくなりました。

但し、当分の間、通知カードの記載事項が住民票と一致している場合は、マイナンバーを証明する書類として利用できます。

問 市民課住民担当 内線138・139

農薬は適正に使用しましょう

農薬を使用する際は、使用方法や注意事項を厳守し、散布区域外に飛散しないようじゅうぶんに注意してください。できるだけ農薬以外の防除方法を検討し、やむを得ず農薬を散布するときは、事前に周辺住民や施設利用者等に周知するとともに風向きなどに注意して、事故防止に努めてください。

問 農政課農政担当 内線243

夏のライフスタイルキャンペーン

夏は冷房の使用によりエネルギー使用量が増えます。県では、省エネで地球温暖化防止を呼びかける夏のライフスタイルキャンペーンを10月31日（土）まで実施しています。
クールビズの実践
地球温暖化の原因となる二酸化炭素を削減するため、冷

白岡市休日診療事業実施日

診療日	受付時間
	午前9時～正午
8月 2日（日）	
8月 9日（日）	
8月10日（月・祝）	
8月16日（日）	
8月23日（日）	
8月30日（日）	

診療科目 内科

初期救急（救急車を呼ぶほどではない病気）

受付時間 午前9時～正午

（お問い合わせは受付時間内をお願いします。）

受診に必要なもの 健康保険証など

場所 白岡中央総合病院（白岡市小久喜938-12）

☎0480(93)0661 FAX0480(92)8462



問 安心安全課防災担当 内線372・373

※市公式ホームページ防災リンク

市民課業務の7月の休日窓口

開庁日 12日(日)、26日(日)

内 戸籍謄本、住民票、印鑑証明書等諸証明書の交付(広域交付住民票は除く)、印鑑登録・マイナンバーカードの交付(要電話予約)

※26日(日)は国のシステムメンテナンス作業があるため、マイナンバーカードの交付ができません。

時 午前8時30分～午後0時30分

内 旅券(パスポート)の交付

時 午前9時～正午

【取り扱いできない業務】

※転入、転出、転居等の異動業務、戸籍の届出受付、旅券(パスポート)の申請受付業務等

問 市民課戸籍担当・住民担当
内線 133・139

7月の夜間・休日納税相談開設日

○夜間納税相談

7日(火)午後7時まで
28日(火)午後7時まで

○休日納税相談

26日(日)午前9時～正午

所 税務課(市役所1階)

問 税務課徴収管理担当・特別収納対策室
内線126～128・193

○これから猫を飼うかへ

「かわいそうだから」といって飼い主のいない猫(野良猫)に餌だけを与えることで、猫が集まり、繁殖による不幸な子猫を増やし、また、周辺地域にふん尿や悪臭の被害を発生させてしまいます。飼う意思がないのであれば、むやみに餌を与えないようにしてください。

○野良猫に餌づけをするのはやめましょう

「かわいそうだから」といって飼い主のいない猫(野良猫)に餌だけを与えることで、猫が集まり、繁殖による不幸な子猫を増やし、また、周辺地域にふん尿や悪臭の被害を発生させてしまいます。飼う意思がないのであれば、むやみに餌を与えないようにしてください。

7月は「社会を明るくする運動」犯罪や非行を防止し、立ち直りを支える地域のチカラの強化月間です

「社会を明るくする運動」

は、犯罪や非行の防止と罪を犯した人たちの更生について理解を深め、それぞれの立場において力を合わせ、犯罪や非行のない明るい社会を築くための全国的な運動です。市でも、保護司をはじめ、

付加年金額(年額)
200円×付加保険料を納めた月数

付加保険料を納めることができる対象者
・国民年金第1号被保険者
・国民年金任意加入者
但し、第1号被保険者であっても、保険料を免除され

付加年金は、老齢基礎年金を受給している限り支給されます。但し、付加年金保険料の納付は申し込みのあった月からになります。

房時の室温を28℃にしても快適に過ごせる衣服の着方を工夫してみてください。
家庭での取組
○涼しい服装で冷房温度を高め設定してください。ブラインドやグリーンカーテンの設置によって体感温度を下げるができます。
○冷却ジェルシートなどを活用する、きゅうりやトマトなど体内から体を冷やしてくれる野菜を食べる、夕涼みを楽しむなど、工夫して取り組んでください。

その日一日、省エネ・省資源など環境に配慮した生活を送ってみてください。
チェックシートは、県のホームページからダウンロード可
(http://www.pref.saitama.lg.jp/a0502/ecolifeday.html)
問 県温暖化対策課 ☎048(830)3033
白岡市では7月23日(木)祝日に実施

エコライフDAY
簡単なチェックシートを利用して、県民の皆さんにエコライフを体験してもらおうものです。

エコライフDAYには、市内でも毎年多くのかたが参加しています。前後の日でも結構ですので、皆さんでご参加ください。チェックシートの置いてある場所 市役所、中央公民館、コミュニティセンター、勤労

猫の飼い方とマナーについて

者体育センター、B&G海洋センター
問 環境課環境保全担当 内線284・285

「庭にふんをされた」「鳴き声がうるさい」など、猫に関する相談が増えていきます。猫が好きながたがいる一方で、猫に困っているかたもいます。次のことを守って、周囲の迷惑とならないように心がけましょう。

○屋内で飼いましょう
飼い猫は環境を整えれば、屋内だけでじゅうぶんに飼育できます。

○猫を捨てるのは犯罪です
一度飼いだめたら、生涯飼うことが飼い主の責任です。飼いきれなくなった猫や産まれた子猫の飼育を放棄したり、捨てたりした場合、動物の愛護及び管理に関する法律により100万円以下の罰金

が科せられることがあります。○野良猫に餌づけをするのはやめましょう
「かわいそうだから」といって飼い主のいない猫(野良猫)に餌だけを与えることで、猫が集まり、繁殖による不幸な子猫を増やし、また、周辺地域にふん尿や悪臭の被害を発生させてしまいます。飼う意思がないのであれば、むやみに餌を与えないようにしてください。

猫は急激な環境の変化を嫌いますが、小さい頃から屋内で生活していればストレスを感じることはありません。屋内飼いは、自分の飼い猫を交通事故や感染症などから守るとともに、近隣トラブルを防ぐことにもつながります。

○避妊・去勢をしましょう
子猫が産まれても飼えないと分かっているときは、不幸な子猫を増やさないために、飼い猫に避妊や去勢の措置をしてあげてください。

飼う前に、毎日のふんの処理や老後の世話、病気にかかったときなど、いつもと変わらず愛情を持って接することができるか、もう一度考えてみてください。

○地域猫活動をご存知ですか
地域のかたがたの合意のもと、猫を生涯にわたり適正に世話をする活動を「地域猫活動」といいます。地域のかたがたが避妊去勢手術の施術や、食べ残しやふんの掃除をして環境美化を図り、将来的には飼い主のいない猫を減らすことを目的に活動しています。

ているかた(産前産後免除は除く)や国民年金基金に加入しているかたは利用できません。

③死亡一時金

国民年金第1号被保険者として保険料を納めた月数が36

②寡婦年金 国民年金第1号被保険者として保険料を納めた期間(免除期間を含む。)が10年以上ある夫が亡くなった場合に、10年以上婚姻関係が継続して、夫によって生計を維持していた妻に60歳から65歳までの間支給されます。

④脱退一時金 日本国籍を有しない外国人が、国民年金第1号被保険者として保険料を納めた月数が6月以上あり、老齢基礎年金の受給資格を満たしていない場合、出国した日から2年以内

死亡一時金額 保険料を納めた月数に応じた額になります(12万円、32万円)。なお、付加保険料を納めた期間が36月以上ある場合は、8500円が加算されます。

寡婦年金 夫の第1号被保険者期間に基づいて計算された老齢基礎年金額の4分の3です。

脱退一時金額 保険料を納めた月数に応じて支給されます。 問 春日部年金事務所 048(737)7112 (代表) 市保険年金課国民年金担当 内線140・149

道路上にはみ出した 生垣・庭木の剪定をお願いします。

道路にはみ出し、歩行者や自転車などの通行の妨げとなっている「生垣」、「庭木の枝」などは、交通事故の原因にもなりますので、剪定を行うなどの管理をお願いします。

また、剪定後の枝などの処分先は、蓮田白岡環境センターにご相談ください。

問合せ

道路課管理担当 内線 212・213 蓮田白岡環境センター ☎ 0480(92)8839

日本赤十字社が行う国際救護活動や国内の災害救護活動、救急法の講習などの普及活動は、皆さんから寄せられた寄付金(会費)によって実施されています。 市では、8月上旬〜11月30

日本赤十字社 会員募集にご協力を

募集

令和3年1月10日(日)午後1時〜2時(正午受付開始) 所 生涯学習センター「こもれびの森」 ※新成人のかたには、12月上旬にはがきでご案内します。

令和2年度 成人式式典のお知らせ



市では、ご家庭などで使用しない未使用マスクの寄附をお願いしています。福祉課窓口には回収ボックスで回収しています。 問 福祉課 内線161

マスクの寄附をお願いします

日(月)に「令和2年度赤十字会員増強運動」を実施します。運動期間中は、会費募集のお願いに協賛委員がご家庭を訪問することがあります。 問 福祉課社会福祉担当 内線564



成人式 運営スタッフ募集

一生に一度のイベントを白岡で参加希望する皆さん、その運営には、新成人の皆さんのアイデアが欠かせません。ぜひ、ご応募ください。 内 成人式式典の進行(当日の受付・司会・答辞など)、記念品の選定など。10月上旬から市職員と3回程度の打合せを行います。 対 新成人(平成12年4月2日〜平成13年4月1日生まれのかた) 定 10名程度 申 問 学び支援課学習支援担当 内線522

埼玉東部消防組合 消防職員募集

令和3年4月1日採用予定の消防職員採用試験を実施採用試験 消防吏員(上級・中級・初級) 時 第1次試験▼9月20日(日)、第2次試験▼第1次試験の合格者に通知 対 上級▼平成6年4月2日生〜平成11年4月1日生 中級▼平成8年4月2日生〜平成13年4月1日生 初級▼平成10年4月2日生〜平成15年4月1日生 受験案内、申込書 ①消防局総務課及び各署所で配布②消防局ホームページからダウンロード http://saitamatobu-119.jp 申込期間 7月10日(金)〜8月6日(木) 他 詳しくは、受験案内で。 問 埼玉東部消防組合消防局総務課職員担当 〒346-0021 久喜市上早見396番地 ☎ 0480(21)2711

川の国応援団に 登録しませんか

県では、川の再生活動が活

発に行われるよう、「川の国
応援団」の登録団体に対し、
活動資料の提供や貸し出し、
情報共有や情報発信などをま
ざまな支援を行っています。

ぜひ、川の再生活動を行っ
ている皆さんも「川の国応援
団」に登録してください。

【申】川の国応援団登録申込
書▶<http://www.pref.saitama.lg.jp/a0505/kawanokunienendan/index.html>を FAX、email、郵送、持参のいずれかにより県水環境課または、「川の国応援団サポートデスク」▶<http://www.pref.saitama.lg.jp/a0505/suppodesk.html>へ提出

【問】県水環境課浄化槽・川の国
応援団担当
〒330-9301
さいたま市浦和区高砂三丁目
15番1号第三庁舎1階
☎048(830)3088
☎048(830)4773

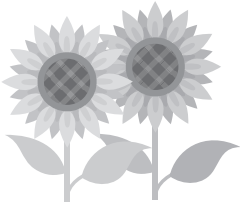

自衛官募集

◎航空学生
応募資格

航空自衛隊 日本国籍を有し、令和3年4月1日現在18歳以上21歳未満のかた(高専(見込み含む)または高専3年次修了者(見込み含む))
海上自衛隊 日本国籍を有し、令和3年4月1日現在18歳以上23歳未満のかた(高専(見込み含む)または高専3年次修了者(見込み含む))

◎一般曹候補生
応募資格 日本国籍を有し、令和3年4月1日現在18歳以上33歳未満のかた
一次試験日 9月18日(金)〜20日(日)
※いずれか1日。二次試験あり
受付期間 (航空学生、一般曹候補生) 7月1日(水)〜9月10日(木) (締切必着)

◎自衛官候補生
応募資格 日本国籍を有し、令和3年4月1日現在で18歳以上33歳未満のかた
試験予定日 受付時にお知らせします。
受付期間 年間を通じて受付
中 自衛隊さいたま地域事務所

☎048(651)2420
※自衛隊埼玉地方協力本部
ホームページから内容の確認
及び資料請求等ができます。



催し
男女共同参画パネル展
「スポーツと女性」
近年の女性アスリートの活躍には目を見張るものがあります。一方で、女性ならではの課題も見えてきました。女性がスポーツ分野でより活躍するために何が必要であるか、オリンピックをキーストーンに考えてみませんか。
時 7月21日(火)〜28日(火)
所 生涯学習センター(こもれびの森)1階ギャラリールーム
問 地域振興課人権担当 内線385

令和2年度
ごみゼロ・グリーン運動
の中止
今年度の「ごみゼロ・ク

リーン運動」は、新型コロナウィルス感染症の収束が明確に見込めないことから、参加者の健康、安全を確保するため、中止としました。

◎環境課環境保全担当 内線284・285
第130回
ランチタイムコンサート
内 カナリアによるオカリナの演奏
時 7月15日(水)午後0時20分〜50分
所 市役所1階市民ラウンジ
他 観覧自由
問 学び支援課文化振興担当 内線523

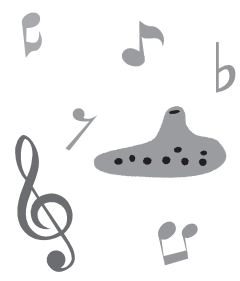

ウィークエンド
いきいき体験教室
「田んぼの学校」
時 ①稲刈り9月5日(土)②しめ縄づくり・試食11月15日(日)
※原則として全回参加。天

候、作柄により日程を変更する場合あり
①午前10時〜11時30分②午前10時〜午後1時
所 ①市役所付近の水田②生涯学習センター(こもれびの森)
対 市内在住の児童とその家族
定 40名
費 ①無料②200円(資料代、材料費。当日集金)
申 8月16日(日)(当日消印有効)までに往復はがきで(抽選。結果は返信用はがきでお知らせ)。
送 〒349-0296
白岡市千駄野432
白岡市生涯学習センター(こもれびの森)宛て
問 学び支援課学習支援担当 内線524

記入事項

<p>返信面</p> <p>ご自分の ・郵便番号 ・住所 ・名前</p>	<p>往信面</p> <p>参加するかた全員の ・氏名(ふりがな) ・お子さんの学年 ・住所 ・電話番号 「田んぼの学校」 参加希望とご記入 ください。</p>
--	--

ウィークエンド
いきいき体験教室
「自然ふれあい体験
教室」開催中止
今年度の自然ふれあい体験教室は、新型コロナウイルス感染症拡大防止及び学校の夏休み期間変更のため、中止とします。
問 学び支援課学習支援担当 内線524



有料老人ホーム
蓮田オークプラザ

◆入居者募集中
◆お気軽にお問合せください

お気軽に
どうぞ

駅前温泉館：蓮田市本町3-5
介護館：蓮田市蓮田2-153

☎0120-077-165

アダプテッド スポーツ教室開催

障がいのあるかたや高齢者、小さなお子さんなど、誰でも気軽に楽しめるスポーツ教室

内 ルールや用具を工夫した四面卓球、ほーるボール
時 7月18日(土)午前10時～正午
所 勤労者体育センターアリーナ

対 市内及び近隣市町在住・在勤・在学のかた
当日運営に協力できるかたも募集

持 体育館シューズ
申 直接会場へ。
問 白岡アダプテッドスポーツ協議会代表 斎藤 070-1448-1295



講座

**上級救命講習
(心肺蘇生法、AEDの使い方、止血法、搬送法など)**

時 9月12日(土)午前9時～午後5時
所 篠津分署(白岡市篠津502-3)

対 埼玉東部消防組合管内(白岡市、久喜市、加須市、幸手市、杉戸町、宮代町)に在住・在勤・在学中で中学生以上のかた

定 20名(申込順)
費 無料
申 8月12日(水)～9月5日(土)
問 白岡消防署救急担当 0480(92)-1800

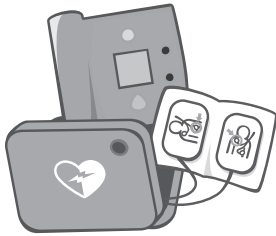

職員出前講座

市内の事業や事務などを市

職員がわかりやすく説明する講座(講座内容は各担当課に要事前相談)

時 年末年始(12月29日～1月3日)を除く日の午前9時～午後9時

所 申込者が市内会場(利用料含む。)を用意

対 市内在住・在勤・在学でおおむね10名以上

費 無料
申 申込書を希望日の2か月前から2週間前までに、講座実施の担当課へ提出

他 会場を換気する、参加者同士の距離をとるなど、新型コロナウイルス感染症拡大防止にご配慮ください。

問 秘書広報課広聴広報魅力発信担当 内線393・394

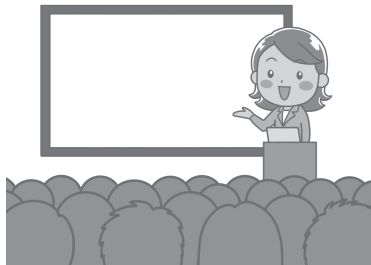

アルミンで ポンポン船作り

時 8月1日(土)午前10時～正午
所 エコプラザ(蓮田白岡環

境センター内)

対 小学生までの親子5組
定 10名

費 200円(材料費・保険代)
申 エコプラザ(蓮田白岡環境センター内)

〒349-0204 白岡市篠津1279-5
0480(93)0077

埼玉県立春日部高等 技術専門校のスキル アップ講習

①一から学ぶPowerPoint
ビジネス活用②介護支援専門
員試験準備講習(受験直前対
策)

時 ①9月12日(土)・19日(土)②
9月19日(土)・26日(土)午前9時
～午後4時

対 ①Wordの基本操作(文字
入力、漢字変換、文例の作成、
印刷等)ができるかた②介護
支援専門員受験予定のかた

定 各20名
費 各2000円(テキスト代別)

申 8月1日(土)～10日(月)・
祝)までに、インターネット
または往復はがきで(往復は
がきの記載事項は、電話でお
問い合わせください。)

問 〒344-0036 春
日部市下大増新田61-1
県立春日部高等技術専門校
048(737)3511

http://www.pref.saitama
.ig.jp/soshiki/b0809/



今月の納税は

固定資産税・都市計画税

(第2期)

国民健康保険税(第1期)

納期限は7月31日(金)

※スマートフォンで納付できるサービ
スもあります。詳細は、納税通知書に
同封のチラシをご確認ください。

なし梨キャンペーン

「運動不足」は、なしよ。

外出自粛の影響で自宅で過ごす
時間が長くなっていませんか。
室内での運動など人と接触しな
い運動をしながら心身のストレス
を発散しましょう。

※詳しくは市公式ホームページまたは窓口まで!



タイトル募集中

白岡トランポリンクラブ

Enjoy jump



私達と一緒にトランポリンを跳んでみませんか?
小学生以上!どなたでも歓迎いたします!!
詳しくはQRコードからホームページをご覧ください☆
Tel:080-7136-7013 Mail:enjoy0740@gmail.com



コスモ 訪問看護リハビリステーション 蓮田

大切なご家族のために
訪問看護を利用してみませんか

- 訪問医療処置
- ターミナルケア
- 訪問リハビリ
- 健康状態・症状観察

フリーダイヤル 0800-800-3431
cosmonurse.jp

8月の無料相談

相談名	日時	場所	問合せ	備考	
市法律相談	8月11日(火)午後2時～4時	市役所4階会議室401	地域振興課内線383	要電話予約*	
	8月25日(火)午後2時～4時	市役所4階会議室401			
県法律相談(弁護士相談)	月・火・木曜日午後1時～4時	県庁第2庁舎	048(830)7830	要電話予約	
県法律相談(司法書士相談)	第3水曜日午後1時～4時	県民相談総合センター			
法テラス(法的トラブル)	平日午前9時～午後9時	—	日本司法支援センター(0570)078374		
法テラス(犯罪被害)	土曜日午前9時～午後5時		日本司法支援センター(0570)079714		
子ども弁護士ホットライン	木曜日午後3時～6時	—	埼玉弁護士会 048(837)8668		
埼玉いのちの電話相談	24時間 365日	—	埼玉いのちの電話 048(645)4343		
市行政相談	8月20日(木)午前10時～正午	市役所4階会議室401	地域振興課内線383		
市人権相談	8月11日(火)午後1時～4時	市役所4階特別会議室1	地域振興課内線385		
人権相談	月・木曜日午前9時～午後4時	さいたま地方法務局久喜支局	0480(21)0215		
女性の相談室	8月11日(火)午後1時～4時	はびすしらおか会議室1	地域振興課内線385	要電話予約	
	8月19日(水)午後1時～4時	市役所4階会議室401			
多重債務無料電話相談	平日 午前10時～正午、午後1時～4時	—	埼玉弁護士会 048(865)0969		
多重債務相談	平日 午前9時～正午、午後1時～5時	財務省関東財務局 多重債務相談窓口	048(600)1113		
労働相談	火・木・土曜日 正午～午後2時	—	埼玉労働弁護団 048(837)4821	1件30分	
家事当番制度 (県内の家庭裁判所での訴訟・ 調停当事者の法律相談)	受付▶平日午前9時～午後5時 土曜日午前9時30分～11時30分	埼玉弁護士会 法律相談センター	048(710)5666	予約制	
	相談▶平日午後3時～4時10分 土曜日午前9時30分～正午				
高齢者に関する相談	平日午前9時～午後6時 緊急時は、24時間、365日対応	日勝圏域▶地域包括支援センター 「ぼっかぼか」	0480(93)8877		
		篠津・大山圏域▶地域包括支援 センターウエルシアハウス	0480(90)3022		
家庭児童相談	平日午前9時～正午、午後1時～4時	家庭児童相談室(子育て支援課内)	内線154	面談は 要予約	
乳幼児子育て相談	千駄野保育所	平日午後1時～4時	—	0480(92)1303	電話相談
	西保育所	平日午後1時～4時	—	0480(92)1690	
	高岩保育所	平日午後1時～4時	—	0480(92)7582	
	東児童館・子育て支援センター 「はびちる」	月・火・水・金・土・日曜日 午前9時～午後5時	東児童館・子育て支援センター 「はびちる」	0480(92)7389	電話・ 面接相談
	西児童館・子育てサロン 「らぶちる」	月～金曜日午前10時～午後3時	西児童館・子育てサロン 「らぶちる」	0480(92)4761	
	高岩保育所・子育てサロン 「ぶりちる」	月～金曜日午前9時30分～午後3時30分	高岩保育所・子育てサロン 「ぶりちる」	0480(92)7716 0480(92)7582	
子育て支援センター「虹」	月～金曜日午前10時～午後4時	子育て支援センター「虹」	0480(31)7750		
子どもスマイルネット	午前10時30分～午後6時	—	県子ども安全課 048(822)7007	面談は 要予約	
障害者デイサービスセンター 利用相談	平日午前9時～午後5時	はびすしらおか内 障害者デイサービスセンター	0480(93)0201	要電話 予約	
年金相談	月～金曜日 午前9時～正午、午後1時～3時	保険年金課	内線140	年金手帳 要持参	
行政書士無料相談	8月19日(水) 午後2時～4時	はびすしらおか相談室	行政書士会埼玉支部遠藤 0480(93)0791		
司法書士登記無料相談 (相続・贈与・売買)	8月20日(木) 午後1時30分～4時30分	はびすしらおか相談室	司法書士竹林 048(764)2318	要電話 予約	
不動産無料相談室	8月18日(火)午後1時～4時	市役所4階会議室404	埼玉県宅建協会埼玉支部 0480(31)1157		

防災行政無線テレホンサービス ☎0480(90)1001

電話応答により、放送内容を聞くことが出来るサービスです。放送が聞き取れなかったときや、放送内容をもう一度聞きたいときなどにご利用ください。



※通話料は利用者負担です。
※放送から24時間を過ぎた放送内容と定時放送は、聞くことができません。

●5月の交通事故発生状況

人身事故	5件	軽傷者数	6人
死者数	0人	物損事故	52件
重傷者数	0人		

●5月の火災・救急統計

火災件数 0件 救急件数 140件
火災発生及び鎮火時のお問い合わせは
☎0480(21)9999(テレホンサービスへ)
※119番通報は電話、ファックスとも局番
なしの119番です。

※8月3日(月)からの土・日曜日、祝日を除く午前8時30分～午後5時15分

訂正のお知らせ

6月号31ページ掲載の4月の交通事故発生状況の件数に誤りがありましたので訂正します。

訂正後
人身事故 5件 重傷者数 1人
軽症者数 5人 物損事故 76件
安心安全課防犯・交通安全担当
内線 372

発見! みんなの笑顔写真

広報しらおかを彩るみんなの笑顔を紹介します!



しらいしおるしるる
白石桜土朗くん
歯が無くても
イナゴたくさん食べました



いのさちこ
猪野幸子さん
82歳の誕生日



ノエル
桜見に行ったよ*



まくと
咲翔くん
ぼくも梨のお手伝い!

「お子さん」「おじいちゃん、おばあちゃん」「ペットのワンちゃん」などの笑顔で大募集中です!

- ① 一言(写真のテーマ等)
- ② 写っているかた全員の氏名(ニックネーム可)・ふりがな
- ③ 応募者の氏名・住所・電話番号

を記載のうえ、電子メールでご応募ください。

※その他注意事項については、

市公式ホームページをご覧ください。

※掲載は原則先着順です。既にたくさんのかたから写真が寄せられていますので、応募してもすぐには掲載されません。

✉ koubo_shiraoka@forest.ocn.ne.jp



問合せ | 秘書広報課広聴広報魅力発信担当 内線393・394

24時間・365日救急診療

※時間外に診療をご希望の方は事前にお電話にてお問い合わせください。

年に一度は身体のチェックをしませんか
人間ドック・各種健康診断を実施しています



医療法人社団哺育会
白岡中央総合病院

病床数256床
白岡市唯一の
総合病院

〒349-0217 埼玉県白岡市小久喜 938-12

TEL0480-93-0661(代) <https://www.scghp.jp>

内科・消化器内科

なかむら内科クリニック

経鼻胃内視鏡

腹部超音波

レントゲン検査

診療時間	月	火	水	木	金	土	土曜日の診療時間は、 9:00~13:00となります。 【休診日】木曜、日曜、祝日
9:00~12:00	●	●	●	×	●	●	
15:00~18:00	●	●	●	×	●	×	

白岡市新白岡3-41
ルネ・プランガーデン店舗1F

☎0480-53-8028

<https://www.nakamuraika-cl.jp>



新車中古車販売・車検・点検・钣金塗装

カスタマイズ・買取・名義変更・廃車・自動車保険



森田自動車

〒349-0225 白岡市太田新井564-2

TEL:0480-48-5841 moritaji@hb.tp1.jp

仏壇・仏具・位牌・ローソク・線香・盆用品

仏壇センター天樹堂

地域最大の仏壇展示場 160台以上の品揃え!!

営業時間 10:00 ~ 17:00 駐車場あり

349-0203 白岡市下大崎 862-3 (白岡工業団地内)

TEL 0480-48-5557 定休日 日曜・祭日

広告の
お知らせ

①4月号~9月号
②10月号~3月号

の掲載については

①1月号
②7月号

の広報しらおかで
募集します。

詳しくは、秘書広報課
広聴広報魅力発信担当まで
お問い合わせください。

2020年7月1日発行
発行 白岡市

編集

白岡市総合政策部秘書広報課広聴広報魅力発信担当
白岡市千駄野4-2-2番地 ☎0480-93-1111
ホームページ <http://www.cty.shiraoka.lg.jp/>