

みんな描くのはどんな未来？

令和2年度予算が決まりました



「未来はみんな描く」



白岡市公式Twitter(ツイッター)を運営しています。
こちらからチェックアウトしてください！⇒



マチネロ

スマートフォンやタブレット端末に、
広報しらかあを配信するアプリです。登録はこちら⇒



人口 52,346人(前月比 27人減・平均46.2歳) (3月1日現在)
男26,023人(平均45.1歳) 女26,323人(平均47.2歳) 世帯数21,633(前月比 13世帯増)

「未来へつながるまちづくり」を目指し、 白岡市の確かな礎^{いしずえ}を築きます

令和2年第1回白岡市議会定例会で、令和2年度の予算が可決されました。令和2年度一般会計当初予算は、歳入歳出それぞれ、149億4,400万円、前年度と比べ5.8%の増になりました。厳しい財政運営の中にあっても、子育て支援など更なる住民福祉の向上を図るべく予算を編成したものです。これに特別会計を含めた予算の総額は237億7,504万9千円で、前年度と比べて約1.8%の減になります。

令和2年度施政方針



白岡市長
こじま すぐる
小島 卓

現在、我が国では、少子高齢化や人口減少社会が進展しており、地方が置かれている状況は厳しさを増しておりますが、抱える課題はさまざま、地域の実情に応じた対策が必要です。

白岡市では、市民の皆様の生活に焦点を当てた、福祉や都市基盤整備、産業振興など、第5次白岡市総合振興計画で定めた8つの分野ごとの施策を推進しているところです。

重要課題の解決に向けては、3つの重点プロジェクトである①白岡中学校周辺区域における都市的土地利用を推進する「まちのにぎわい創出プロジェクト」、②大山地域・菁莪地域の地域活性化や生活利便性の向上を目指す「地域活性化プロジェクト」、③将来を担う子どもたちの夢と希望を

応援する「白岡こども・ゆめ・みらいプロジェクト」を掲げており、引き続き、重点的に取り組んでまいります。

折しも、本年は、令和となつてはじめての新年度を迎えます。

期待に満ちた躍動する新しい時代の中で、時期を逸することなく、スピード感を持って、本市の実情や市民ニーズに応じた市政運営に努めてまいります。

令和2年度は、白岡市が将来にわたって持続的に成長を遂げられるよう、白岡市の確かな礎を築いてまいります。

子育て支援施策といたしまして、増大する保育需要に対応するため、民間保育所の整備等を推進します。また、保護者の経済的負担等を軽減するため、幼児教育・保育の無償化による更なる子育て支援を進めます。

都市基盤整備施策といたしまして、都市計画道路白岡宮代線の整備や白岡駅東部中央土地地区画整理事業を推進して良好な市街地の形成を図るほか、都市計画道路白岡駅西口線の整備及びそれに伴う用途地域等の見直し等を進めます。

昨年は、本市も台風や大雨に見舞われましたが、幸いにも、大きな被害は発生しませんでした。これは、防災環境向上のために都市基盤を整備

してきた先人のかたがたの努力や災害時体制の強化など、災害に強いまちづくりに取り組んできた成果です。今後、あらゆる危機を想定して万が一に備えるなど、引き続き、防災・減災対策を推進します。

防災に関する各種計画を包括した白岡市地域防災計画を改訂するほか、災害時、生活を維持するために必要な食糧や生活必需品、防災用機材を適正に備蓄するとともに指定緊急避難所へのマンホールトイレ及び防災用井戸を整備します。

そのほか、きめ細やかな特色ある教育活動の推進等や産業の振興など、各分野の施策に取り組む、よりいっそうの発展を図ってまいります。

現在、新型コロナウイルスによる感染症の拡大が世界的な脅威となっており、国においては、さまざまな対策を講じています。

市といたしまして、市民の皆様との暮らしと健康を守るため、引き続き、危機管理に全力を傾注してまいります。

今年度も、市民の皆様の声に耳を傾け、将来にわたって安心して住み続けられる魅力あるまちづくりに取り組んでまいりますので、皆様のご協力を賜りますようお願い申し上げます。

令和2年度 一般会計当初予算149億4,400万円

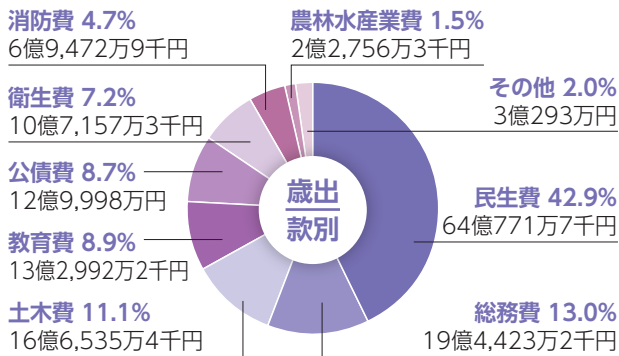
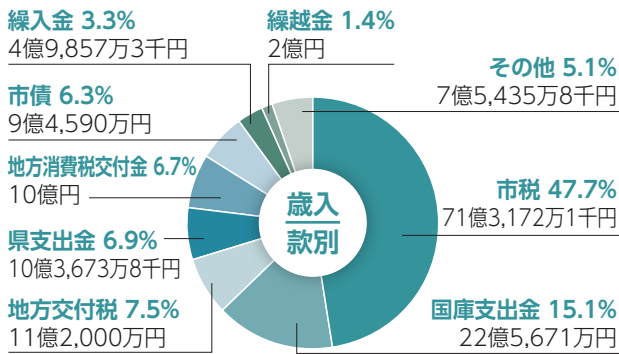

令和2年度 各会計当初予算

会計名	予算額	前年度比
一般会計	149億4,400万円	5.8%
特別会計	88億3,104万9千円	△12.3%
国民健康保険	46億1,286万4千円	△3.5%
後期高齢者医療	7億242万7千円	6.2%
介護保険	32億4,913万2千円	6.0%
野牛・高岩土地区画整理事業	325万5千円	△19.0%
白岡駅東部中央土地区画整理事業	2億6,337万1千円	7.8%
公営企業会計※1	25億4,024万5千円	97.2%
水道事業会計	11億4,997万3千円	△10.7%
公共下水道事業会計※2	13億520万4千円	—
農業集落排水事業会計※2	8,506万8千円	—

※1 公営企業会計予算規模▶総費用－減価償却費＋資本的支出

※2 令和2年度から特別会計から公営企業会計へ移行

用語の解説

歳入

市税	市民の皆さんから市に納めていただいている市民税や固定資産税、軽自動車税など
国庫支出金	市が行う事業に対する国からの負担金や補助金など
地方交付税	地方自治体の財政力に応じて国税の一部が交付されるもの
県支出金	市が行う事業に対する県からの負担金や補助金など
地方消費税交付金	消費税10%のうち2.2%が地方消費税であり、県から市へ按分して交付されるもの
市債	公共施設の建設などの際に、財源を補うための借入金
繰入金	他会計や基金などから一般会計に移されるもの
繰越金	前年度から繰越したもの
その他	地方譲与税や公共施設の使用料、証明書等の発行手数料など

歳出

民生費	子育て支援や障がい者(児)福祉、高齢者福祉など社会保障に要する経費
総務費	全般的な事務、財産管理、戸籍、税の課税や徴収などに要する経費
土木費	道路、公園などの建設や維持及び都市計画などに要する経費
教育費	学校教育や生涯学習活動、図書館・公民館等の管理に要する経費
公債費	市が借り入れた市債の元金・利子の返済に要する経費
衛生費	予防接種や健康診断、環境対策に要する経費
消防費	消防の活動や施設の維持などに要する経費
農林水産業費	農業委員会の運営や農業の振興に要する経費
その他	議会費や商工振興などに要する経費

重点的に取り組む 3つのプロジェクト

● 地域活性化プロジェクト

(大山・菁莪地域活性化推進事業) … 152万円

- ・「白岡美人(梨)」のブランド化の推進
- ・大山地域、菁莪地域で活躍する元気プロジェクト会議の活動支援



● まちのにぎわい創出プロジェクト

(白岡中学校周辺区域土地利用推進事業) … 3,589万円

- ・白岡中学校周辺区域土地利用協議会への運営支援
- ・事業化検討パートナーへの負担金の支出

● 白岡子ども・ゆめ・みらいプロジェクト

(白岡子ども・ゆめ・みらいプロジェクト事業) … 149万円

- ・JFA こころのプロジェクト「夢の教室」事業の実施
- ・相模女子大学と連携した学生と子どもたちによるワークショップの実施
- ・市内企業見学会事業の実施



令和2年度白岡市教育行政の重点施策

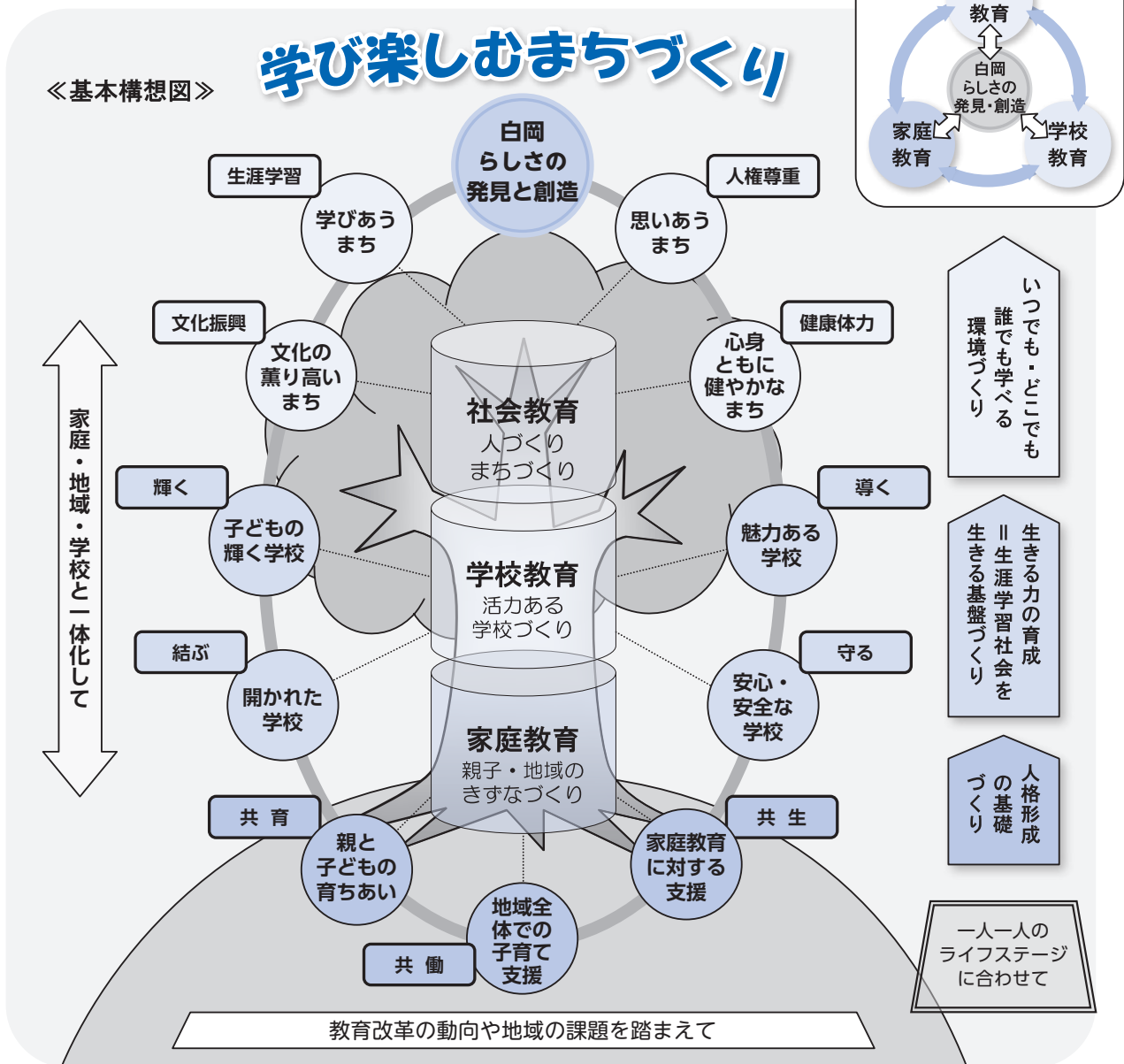

こころ豊かな教育の発展を目指して

白岡市教育委員会教育長の長島秀夫でございます。

教育委員会では、「学び楽しむまちづくり～白岡らしさの発見と創造～」を基本構想とした『第2期白岡市教育振興基本計画』に基づいて、こころ豊かな教育の発展を目指し、次の重点施策に取り組んでまいります。

平成30年10月に開館いたしました生涯学習センター[こもれびの森]は多くのかたがたにご利用をいただいております。今後も利用者の皆様のご意見を伺いながら運営するとともに、センターの特徴である「図書館機能」「資料館機能」「生涯学習機能」を融合した魅力ある事業を実施してまいります。

学校教育におきましては、小学校は今年度から、中学校は令和3年度から全面実施となる学習指導要領の理念や方向性等を理解し、外国語科やプログラミング教育への対応等、変化の激しい社会を生き抜く力を子どもたちが身に付けられるよう取り組んでまいります。

また、学校運営協議会の設置を進めるなど地域とともに

にある学校づくりを進めてまいります。

社会教育におきましては、今後の方針を定める大きな事業を2つ計画しております。「子ども読書活動推進計画」と「文化財保存活用地域計画」です。両計画とも『第2期白岡市教育振興計画』を具体化し、それぞれの分野で市民とともに社会教育活動を盛り上げていこうとする取組です。ぜひ、ご支援とご協力をお願いいたします。

家庭教育におきましては、家庭と地域の教育力の向上を目指すために組織された「町ぐるみ白岡」の活動をいっそう支援してまいります。

今後も、子どもたちはもとより市民の皆様のご理解とご協力をいただきながら、教育施策を推進してまいりますので、お力添えを賜りますようお願いいたします。



ながしま 秀夫
長島教育長

「学校応援団」で子どもたちの支援活動に参加しませんか

市内10校の小・中学校では、保護者や地域のかたがたのご協力で、登下校の安全指導や学習支援、清掃や整備活動、読み聞かせなど、「学校応援団」で活動しています。これらの他に、花壇づくり、郷土料理や伝統芸能の体験学習など、ご協力ご支援できるものがあれば、ぜひ学校にご連絡ください。

問合せ 教育指導課指導担当 内線 262



児童生徒の安全を守るために小・中学校に防犯カメラを設置しました

防犯カメラで撮影した映像記録は原則として2週間保存した後に削除します。

また、映像記録等については、要綱を定め、個人情報の保護に配慮した取り扱いを行います。

問合せ 教育総務課施設管理担当
内線 253

活力ある学校づくりを推進します

子どもが輝く、魅力ある教育活動の充実

- 主体的・対話的で深い学びの視点から授業改善を図り、一人一人の学力を伸ばします。
- 教育活動全体を通じて、道徳性を養い、相手を尊重する態度など、豊かな人権感覚を育成します。
- 地域に根ざした教育活動に取り組み、ふるさと意識を醸成します。
- 柔軟性・筋力など基礎的な体力向上を図ります。
- ICT機器やデジタル教科書を活用し分かりやすい授業を進めるとともに、情報モラル教育を推進します。
- 悩みを抱える児童生徒に対する教育相談体制の充実を図り、早期解決に取り組みます。
- 『白岡市発「いじめナシ!宣言」』のもと、保護者・地域・学校で、いじめ根絶の取組を進めます。
- 職場体験活動やボランティア活動、自然体験活動など、豊かな体験活動を充実させます。
- 小学校から中学校への接続を円滑化するため、小学校と中学校の連携を進めていきます。
- 社会に開かれた教育課程の実現に向けて、地域とともにある学校づくりに向けた取組を推進します。

児童生徒一人一人が個性を發揮し、豊かな人間性や基礎・基本を身に付け、「生きる力」を育むための学校づくりを推進していきます。

問合せ 教育指導課指導担当 内線 262



お気軽にご相談ください

児童生徒や保護者をはじめ、教育に関する相談に応じています。

学習、進路、不登校、いじめ、子育てなどについてお気軽にご相談ください。

面接相談と電話相談を受け付けています。

問合せ

教育相談室
☎ 0480 (92) 1070
教育支援センター
☎ 0480 (93) 6850

「文化財保存活用地域計画」づくりを進めます

市域には、神社やお寺、祭りなど長年たいせつに守り継がれた多くの文化財があります。市民が地域の文化財に触れ合う機会を増やし、その価値を知って地域への愛着と誇りを深めてもらうとともに、地域総がかりで文化財の適切な保存活用を促進するための「文化財保存活用地域計画」を策定します。

市内の指定・未指定文化財に関連するキーワードでまとめ、ストーリー化することで、市民と一体となって文化財を生かした地域づくりの推進につなげます。

具体的には、7月頃を目途に「白岡遺産キックオフ・ミーティング」を、秋から冬にかけてパブリック・コメントを実施するとともに、この期間内に市民シンポジウムを開催します。



白岡遺産ワークショップ
「フィールドワーク」

問合せ 学び支援課文化振興担当
内線 523

本をとおして子どもの豊かな心を育みます

図書館では、赤ちゃんと保護者が絵本を介して心触れ合うひとときを応援するブックスタートや、乳幼児を対象としたおはなし会を図書館ボランティアの皆さんと協力して開催するなど、子どもに読書の楽しさを伝える取組を行っています。

また、今年度は「白岡市子ども読書活動推進計画」を策定し、家庭、学校、地域が連携して、子どもたちが自主的に読書に親しむ環境を整えるための施策を推進していきます。



おはなし会

問合せ 学び支援課学びあい図書館担当
内線 525

町ぐるみで子育てを

「町ぐるみ白岡」は、文部科学省登録の家庭教育支援チームです。地域の実情に即して、学校や地域、教育委員会などと連携しながら、子育てや家庭教育を応援しています。

活動には、学校応援団、PTA、おやじの会などの他、スポーツ少年団、子ども会、家庭教育アドバイザー、自然観察指導員など実に多様なメンバーがそれぞれの力を出し合って運営しています。

それぞれの力を「町ぐるみ白岡」のメンバーとして組織化することで増幅することができます。

その活動の功績が認められ、令和元年度には、「文部科学大臣表彰」に輝きました。

今後も、地域と学校の連携をいっそう強め、特色のある地域づくりや学校支援に努めていきます。

問合せ いきいき教育課家庭地域連携担当 内線 272



みんなあつまれ!!
わいわいコンサート♪



4月から市の組織が変わりました

社会・経済情勢の変化に対応した効果的かつ効率的な上下水道事業の経営を図るため、上下水道部に「経営課」を新設しました。

■新たな上下水道部の組織

- **経営課 (新設)** 経営担当 *上下水道の料金徴収や予算管理など上下水道の経営に関することを担当
☎0480 (92) 1304
- **水道課** 管理担当、施設担当 *水道施設の管理や工事など水道に関することを担当
☎0480 (92) 1645
- **下水道課** 管理担当、施設担当 *公共下水道・農業集落排水施設の管理や工事など下水道に関することを担当
☎0480 (92) 1445

保育課の事務室が移転しました

保育所及び学童保育の管理運営や入所申請等の受付窓口である「健康福祉部保育課」の事務室が、4月1日(水)から白岡市保健福祉総合センター(はびすしらおか)1階に移転しました。保育課にお越しの際は、お間違えのないようご注意ください。

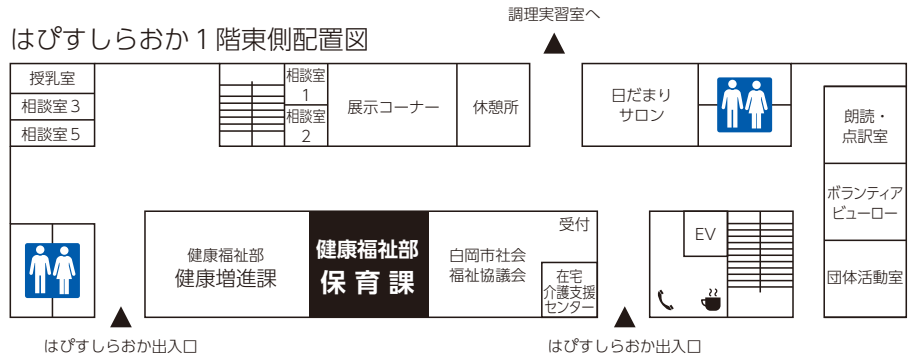

問 企画政策課行政調整担当 内線342・343

統計調査員を募集します

令和2年は、我が国で最も重要な統計調査である「国勢調査」が実施されます。市では、国や県が実施する統計調査に従事する統計調査員を募集します。

仕事内容

- ① 調査対象の世帯や事業所などを訪問
- ② 統計調査の趣旨や内容を説明し、調査票の記入を依頼
- ③ 調査票の回収
- ④ 調査票の点検・整理を行い、市に提出



応募条件

- ① 市内在住の20歳以上(学生可)のかた
 - ② 責任を持って業務を遂行できるかた
 - ③ 調査により知り得た秘密を守れるかた
 - ④ 税務、警察、選挙に直接関係のないかた
 - ⑤ 暴力団その他の反社会的勢力の構成員に該当しないかた、暴力団または暴力団員等と密接な関係を有しないかた
- ※調査活動に支障がなければ、兼業可

応募期間

随時 多くのかたの応募をお待ちしています。

身分

統計調査の都度、国または県から任命される非常勤の公務員です。

報酬

調査の種類や活動日数などを考慮して定められます。

白岡市登録統計調査員会について

調査員同士の連絡・親睦及び知識の向上を図るため、視察研修会などを実施しています。統計調査員に応募したかたには、本会に入会することをお願いしています。年会費は1,000円です。

応募方法

統計調査員申込書に必要事項を記入のうえ、企画政策課へ(申込書は、企画政策課窓口か市公式ホームページからダウンロード)。

提出の際に面談(調査員に関する説明を中心とした内容)を行いますので、時間に余裕を持ってお越しください。面談の結果、ご希望に添えない場合もあります。また、併せて調査員証等を作成するため、顔写真の撮影を行います。

応募に当たっての注意事項

統計調査は、周期的に実施されるため、恒常的に業務があるものではありません。

また、統計調査ごとに必要となる調査員の人数が決まっているため、登録した調査員全員に仕事を願うとは限りません。

問 企画政策課行政調整担当 内線343

ペイジー口座振替受付サービスについて

～現在、納付書で市税等を納付しているかたは当サービスが便利です～



「ペイジー口座振替受付サービス」とは…

キャッシュカードで口座振替申し込みができるサービスです。

これまでの書類手続きより、口座振替開始までの期間が短縮されます！

また、手続きには通帳も届出印も必要ありません！

【対象科目】

市県民税（普通徴収）、固定資産税・都市計画税、軽自動車税（種別割）、国民健康保険税
後期高齢者医療保険料、介護保険料、保育料、学童保育料、保育所給食費

【申し込み場所】※1

市役所 税務課・保険年金課・高齢介護課・保育課

【持ち物】※2

キャッシュカード※3、本人確認ができるもの（運転免許証・健康保険証等）

※1 市役所で手続きする必要がありますが、お越しになれないかたは、書類手続きによる申し込み（ペイジー口座振替受付ではありません。）が可能ですので、担当へご連絡ください。

専用の申込用紙（依頼書）をお送りします（保育料、学童保育料、保育所給食費は別申込用紙）。

※2 代理人（口座名義人と異なるかた）が手続きをする場合、委任状が必要です。

※3 一部利用できないキャッシュカードもあります。

取扱金融機関（ペイジー口座振替受付サービスの場合）

埼玉りそな銀行	りそな銀行	三井住友銀行	足利銀行	武蔵野銀行	埼玉縣信用金庫	中央労働金庫	三菱UFJ銀行	ゆうちょ銀行
---------	-------	--------	------	-------	---------	--------	---------	--------

※ 南彩農業協同組合はペイジー口座振替受付サービスの取り扱いはありません。

※ 保育料、学童保育料、保育所給食費は、埼玉りそな銀行、足利銀行、武蔵野銀行、埼玉縣信用金庫のみ利用可能です。

口座振替開始までの期間（ペイジー口座振替受付サービスの場合）

振替を希望する納期限日の約20日前までに申し込みが必要です。詳細は、担当へお問い合わせください。

なお、令和2年度第1期から各科目等の振替を希望するかたは、次の表を参考にしてください。

科目	市県民税 (普通徴収)	固定資産税 ・ 都市計画税	軽自動車税 (種別割)	国民健康保険税 後期高齢者医療保険料 介護保険料	保育料 学童保育料 保育所給食費
申込み期限	6月10日(水)	5月8日(金)		7月10日(金)	担当にお問い合わせ 合わせください。
振替開始(第1期納期限)	6月30日(火)	6月1日(月)		7月31日(金)	

※ ペイジー（来庁）以外の口座振替申し込みも可能ですので、来庁できないかたは、担当へお問い合わせください。

問合せ ☎ 0480(92)1111(代表)

税務課 徴収管理担当(市県民税、固定資産税、軽自動車税(種別割))

保険年金課 国民健康保険担当(国民健康保険税)

保険年金課 後期高齢者医療担当(後期高齢者医療保険料)

高齢介護課 介護保険管理担当(介護保険料)

保育課 保育・学童保育担当(保育料、学童保育料、保育所給食費)

ご存知ですか？

福祉医療制度

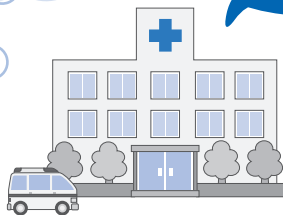

お子さんを養育しているかたやひとり親家庭等のかた、重度の障がいをお持ちのかたに対して、医療費の助成を行っています。

助成の対象になるのは、医療費のうち保険が適用されるもの(保険診療分)です。

なお、加入している健康保険組合等から、高額療養費や附加給付金などが支給される場合は、その分を除いた額を助成します。

◀ 受給資格対象者は？ ▶

こども医療費制度

18歳に達した日以降の最初の3月31日までの児童を養育しているかた

ひとり親家庭等医療費制度

ひとり親家庭等の18歳年度末までの児童(一定の障がいがある児童は20歳未満まで)とその母(父)または養育者

なお、ひとり親家庭等医療費制度については、所得制限及び自己負担金があります。

重度心身障害者医療費制度

次のいずれかに該当するかた

- ①1級から3級までの身体障害者手帳をお持ちのかた
- ②AからBまでの療育手帳をお持ちのかた
- ③1級の精神障害者保健福祉手帳をお持ちのかた
- ④65歳以上のかたで、(埼玉県後期高齢者医療広域連合等の) 障害認定を受けているかた

※但し、①～④に初めて該当したときの年齢が65歳以上の場合は対象外となります。

※重度心身障害者医療費制度は、所得制限があります。

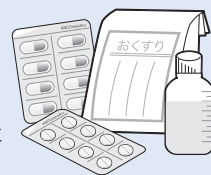

◀ 医療費の申請は？ ▶

こども医療費制度 及び 重度心身障害者医療費制度

市内の指定医療機関等の場合

「こども医療費受給資格証」または「重度心身障害者医療費受給者証」を提示することで、医療費(一部負担金)の支払いが不要となります。但し、後期高齢者医療保険加入者以外のかたで、ひと月の一部負担金が一医療機関2万1,000円以上、70歳以上75歳未満のかたは外来8,000円以上、入院1万5,000円以上の場合、人工透析等長期高額疾病受給者で社会保険、白岡市以外の国民健康保険加入者は一部負担金をお支払いください。支払い後は指定医療機関等以外の場合に準じた手続きを行ってください。

指定医療機関等以外の場合

申請書に必要事項を記入し(月ごと、医療機関等ごと)、申請書の「領収書」欄に医療機関等で証明を受けるか、医療機関等が発行した領収書を添付のうえ、提出場所へ提出してください。

申請時の注意事項

- ・申請書には、対象者の氏名、受給者証番号、生年月日等必要事項をお間違えのないよう記入してください。
- ・申請書に領収書(レシートを含む。)を添付して申請する場合は、①患者氏名②料金内訳(保険診療分のみ)③診療年月日④医療機関名が確認できる領収書に限られます。
- ・同一月、同一医療機関等の診療については、医療機関等での証明による申請と領収書等の添付による申請の二重請求にご注意ください。
- ・「医療機関等」とは、「病院・診療所(歯科を含む。)」 「調剤薬局」などをいいます。「病院」で薬の処方箋が出て、「調剤薬局」で薬剤代を支払っている場合は、「調剤薬局」分の申請も別途必要です。

ひとり親家庭等医療費制度

市内の医療機関の場合

申請書に必要事項を記入し、月ごとに一枚、受診した医療機関等の窓口へ提出してください(申請書は後日市が回収しますので、手続きの必要はありません。但し、接骨院等の一部医療機関については回収を行っていませんので、申請書を提出場所へ提出してください。)

市外の医療機関の場合

市では回収を行いません。

申請書の「領収書」欄に医療機関等で証明を受けるか、または医療機関等が発行した領収書を添付のうえ、提出場所へ提出してください。
※医療機関等によっては、別途証明料を請求される場合もあります。

提出場所

こども医療費制度及びひとり親家庭等医療費制度 ▶子育て支援課

重度心身障害者医療費制度 ▶福祉課

福祉医療共通の提出場所 ▶市役所連絡所(白岡駅西口階段下)、はびすらおか1階、東児童館、西児童館

◀ 医療費の振り込みは？ ▶

毎月10日までに申請された医療費は、その翌月10日(ひとり親家庭等医療費は12日)に届出のある口座に振り込まれます(土・日曜日、祝日は前後することがあります。)

なお、医療費の支払いが高額(ひと月の一部負担金が一医療機関2万1,000円以上、70歳以上75歳未満のかたは外来8,000円以上、入院1万5,000円以上)となった場合には、加入している健康保険組合からの高額療養費等を確認した後の支給となりますので、振り込みまでに3～5か月以上かかります。後期高齢者医療制度加入の場合は、金額にかかわらず受診月の4～5か月後の振り込みとなります。

福祉医療制度では、保険診療分を助成の対象としています。入院時の食事代や、保険対象外となる予防接種、健康診断、紙おむつ代、差額ベッド代、文書料等は助成の対象となりません。そのため、窓口で支払った金額と振り込み金額が異なる場合があります。

問合せ

【こども医療費制度、ひとり親家庭等医療費制度】 子育て支援課こども給付担当 内線 154・155
【重度心身障害者医療費制度】 福祉課障がい者福祉担当 内線 162～165

国民年金保険料の 学生納付特例制度

学生のかたも20歳になったら必ず国民年金に加入し、国民年金保険料を納めることが義務付けられています。

しかし、本人の所得が一定以下の学生については、申請により在学期間中の国民年金保険料の納付が猶予できる「学生納付特例制度」があります。

対象者

大学(大学院)、短期大学、高等学校、高等専門学校、専修学校及び個別に定められた各種学校等(夜間、定時制課程や通信制課程を含む。)に在学する学生であって、前年所得が一定額以下のかた

承認期間

令和2年4月から令和3年3月(申請者が学生であることを確認するため、年度ごとの申請が必要です。)

手続き

次のものを持参し、市保険年金課に申請してください。
申請が遅れると、障害基礎年金が受けられなくなる場合があります。

- ・年金手帳
- ・学生証または在学証明書
(学生証については、令和2年度の有効期限を確認します。)
- ・印鑑(本人が来庁する場合は不要)
- ・マイナンバーカードまたはマイナンバー通知カード

<本人確認書類>

1点でよいもの

運転免許証、パスポート、
マイナンバーカード、 障害者手帳など

2点必要なもの

健康保険被保険者証、年金手帳など

次のような場合は申請方法が異なります

前年度に学生納付特例が承認され、今年度も引き続き同一の学校に在学予定があるかたには、日本年金機構から、はがき形式の申請書が送付されます。

この申請はがきが送付された場合は、必要事項を記入し、返送するだけで、申請が済みます。

但し、在学する学校等が変わったかたについては、はがき形式の申請書では申請できませんので、改めて市保険年金課で申請してください。

また、前年度に承認されている場合であっても、承認された時期によっては、はがきが送付されない場合もあります。その場合も市保険年金課で申請してください。

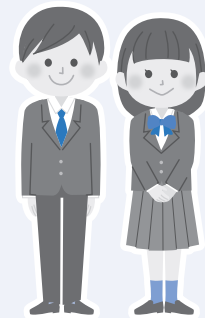

学生納付特例が承認されると

学生納付特例が承認された期間は、未納扱いにはならず、老齢基礎年金の受給資格期間に算入されます。

また、事故や病気で障害を負って働けなくなった場合に受給できる障害基礎年金や、万が一亡くなった場合に残された子のいる配偶者等に支給される遺族基礎年金を受けるために必要な受給資格期間にも合算されます。

但し、学生納付特例の承認を受けた期間から10年以内に、遡って納付(追納)しないと、老後の年金額には反映されません。

なお、追納する保険料は、経過期間に応じ、納付特例を受けた当時の保険料額に加算が付く場合があります。

4月から、国民年金保険料額が**月額16,540円(令和2年度)**になりました。付加保険料は従来どおり月額400円です。

<前納をお勧めします>

保険料を現金で決められた期限までに一括納付すると、保険料が割引になります。

令和2年度 国民年金保険料 現金による前納額一覧表

前納する期間	毎月納付した場合	前納額	割引額	納付期限
2年分	397,800円	383,210円	14,590円	4月末日
1年分	198,480円	194,960円	3,520円	4月末日
半年前納	前期	99,240円	810円	4月末日
	後期			10月末日

令和2年度月額 16,540円

令和3年度月額 16,610円

※現金納付による2年前納を希望する場合は、年金事務所へご連絡ください。

※口座振替・クレジットカード払いの2年・1年前納、半年前納(4月分～9月分)の申し込みは、2月末で終了しました。

人間ドック・ 脳ドック 補助のご案内

市では、国民健康保険、後期高齢者医療の加入者を対象に人間ドック・脳ドックの検査費用の補助をしています。皆さんの健康管理にお役立てください。

次のことに注意して、申請してください。

- ①印鑑での押印が必須です（サイン不可）。
- ②白岡中央総合病院・蓮田病院・新久喜総合病院以外で受診後、補助申請をする場合は領収書の添付が必須です。

下表で対象者や申請方法などをご確認ください。

		国民健康保険加入者の場合		後期高齢者医療加入者の場合	
補助対象者		①受診時点で加入者であること ②受診時点で35歳以上74歳以下のかた ③納期の到来している国民健康保険税を完納しているかた ④人間ドック（脳ドックも可能な限り）の健診項目に、特定健康診査の健診項目※が含まれていること ⑤年度内において、特定健康診査を受診していないかた		①受診時点で加入者であること ②納期の到来している後期高齢者医療保険料を完納しているかた ③年度内に国民健康保険で補助を受けていないかた ④年度内に後期高齢者医療健康診査を受診していないかた	
補助額		検査費用の3分の2以内（補助限度額 27,000円） ※補助は年度内の受診につき、1回で人間ドックまたは、脳ドックのどちらかです。			
申請方法等	指定医療機関	申請手順	①希望する指定医療機関に予約をします。 ②保険年金課で補助申請をし、利用券をお受け取りください。 ③予約日に指定医療機関に利用券を提出してください。		
	その他の病院	持ち物	①国民健康保険または後期高齢者医療被保険者証（保険証） ②印鑑 ③特定健診または健康診査の受診券		
		申請手順	申請手順	受診後に保険年金課で補助申請をしてください。補助金は後日、世帯主の口座に振込となります。	
		持ち物	持ち物	①被保険者証（保険証） ②印鑑 ③領収書（原本） ④振込口座のわかるもの（世帯主のもの。但し、世帯主以外の口座に振込を希望する場合には、委任状が必要です。） ⑤人間ドックまたは脳ドックの受診結果（特定健康診査の項目が確認できること。脳ドックを受診したかたも可能な限り、受診結果をご提示ください。） ⑥特定健康診査の受診券	

※身体計測（身長・体重・BMI・腹囲）／血圧測定／血液検査（中性脂肪・HDLコレステロール・LDLコレステロールまたはnon-HDLコレステロール・AST(GOT)・ALT(GPT)・γ-GT(γ-GTP))／血糖検査（空腹時血糖またはヘモグロビンA1c）／尿検査（尿糖・尿たん白）／医師名・総合判定

問合せ 保険年金課
 ○国民健康保険担当 内線 142～144
 ○後期高齢者医療担当 内線 147・148

身近な地域で 介護予防体操をはじめませんか

～リハビリ専門職があなたの介護予防をお手伝い～

リハビリテーションを行う資格を持つ専門職（理学療法士等）が、あなたの地域を訪問し、介護予防を目的とした運動を実演します。いつまでも元気はつらつに暮らしていけるよう、専門職のかたと一緒に介護予防体操を行ってみませんか。

- 対象** 市内で活動している市民団体に、次の要件を全て満たしていること
- (1)介護予防（運動など）を行っていること
 - (2)月1回以上活動していること
 - (3)1回当たりの参加人数が、おおむね10名以上であること
 - (4)団体の半数以上が、65歳以上であること
 - (5)政治若しくは宗教に関する活動を行う団体または営利を目的とした団体でないこと

派遣回数等 専門職の派遣回数は、1団体につき1年度内2回まで派遣することができます。なお、1回の派遣時間は90分までとなり、受講人数は15名以内です。



事業内容（運動メニュー）

運動メニュー	こんなかたにおすすめ…
(1)ストレッチコース	全身をほぐして動きやすい体作りを目指したいかた
(2)筋力トレーニングコース	筋力をつけて、より元気に暮らしたいかた
(3)おまかせコース※	ストレッチコースと筋力トレーニングコースを複合的にやりたいかた

※後日、派遣者と実施内容について調整することになります。

利用料金

1回2,000円

※1人当たりの利用料金ではなく、**1団体としての利用料金**です。

申込み・問合せ

高齢介護課地域支援担当 内線 173～175

集合狂犬病予防注射のお知らせ

毎年4月から6月は狂犬病予防注射月間です。

市では、次の日程で会場を設け、集合狂犬病予防注射を実施します。

月 日	時 間	会 場	所在地
4月14日(火)	午前10時 ~ 11時	白岡・宮代宮農経済センター (図1)	柴山1451
	午後1時30分 ~ 2時30分	篠津久伊豆神社 (図2)	篠津1798
4月15日(水)	午前10時 ~ 11時	太田新井転作促進研修施設 (図3)	太田新井1178-1
	午後1時30分 ~ 3時	勤労者体育センター駐輪場前	新白岡3-200-2
4月16日(木)	午前9時30分 ~ 11時	保健センター分館前駐車場	白岡1172
	午後1時30分 ~ 3時	白岡市役所公用車駐車場	千駄野432



狂犬病予防注射は、**4月1日から6月30日の間に毎年1回**受けるよう、狂犬病予防法で定められています。定められた期間内に必ず受けてください。

○手数料

1頭 **3,500円**≪消費増税に伴い手数料が増額となりましたので、ご注意ください。≫

(注射手数料2,950円 注射済票交付手数料550円)

○手続きについて

【既に飼い犬の登録をしているかた】

『集合狂犬病予防注射のお知らせ』(はがき)を送付していますので、当日会場へ必ずお持ちください(申請書の代わりになります。)

【まだ飼い犬の登録をしていないかた】

会場にて予防注射と同時に新規登録の受付も行います(別途、登録手数料3,000円が必要です。)

【会場に来られない場合】

はがきを動物病院へお持ちになって、法律で定められた期間内に注射を受けてください。

市外の動物病院で注射を受けた場合には、病院で発行された「狂犬病予防注射済証」と市が送付したはがきを環境課へお持ちのうえ、「狂犬病予防注射済票」の交付を受けてください。

【注射前後の注意】

注射による副作用が出る場合がありますので、注射前に犬の体調が優れない場合は、体調が回復してから注射を接種させるようにしてください。また、注射後の犬の様子をよく観察してください。いつもと違う様子が見られる場合は、すぐにかかりつけの動物病院に相談してください。

【お散歩のマナーを守りましょう】

犬の散歩をする際は、ビニール袋などを持ち歩き、フンを放置したり埋めたりせず、必ず持ち帰りましょう。また、電柱や塀などにおしっこをしてしまったら、ペットボトル等を利用して水で流すのが飼い主としてのマナーです。

問合せ 環境課環境衛生担当 内線282・283



環境センター大型連休中の業務について

		28 (火)	29 (水・祝)	30 (木)	1 (金)	2 (土)	3 (日・祝)	4 (月・祝)	5 (火・祝)	6 (水・振休)	7 (木)
収集	燃えるごみ等	平常どおり	平常どおり	平常どおり	平常どおり	-	-	平常どおり	平常どおり	平常どおり	平常どおり
直接持ち込み		平常どおり	-	平常どおり	平常どおり	平常どおり※	-	-	-	-	平常どおり
粗大ごみ収集	受付	平常どおり	-	平常どおり	平常どおり	-	-	-	-	-	平常どおり
	収集	4/23 申込み分まで	-	4/24 申込み分まで	4/27 申込み分まで	-	-	-	-	-	4/28 申込み分まで
エコプラザ		平常どおり	-	平常どおり	平常どおり	平常どおり	-	-	-	-	平常どおり
リサイクルステーション		-	-	-	-	-	-	-	-	-	-

※土曜日の受付時間は、午前8時30分～正午

問合せ 蓮田白岡環境センター ☎0480(92)8839

協働のまちづくり モデル事業

協働の理念に基づき市民団体等が自ら企画・提案・実施する公共・公益的分野の事業に対して補助金（上限10万円）を交付しています。

令和元年度市民提案事業の実施結果をご紹介します。

『わくわくシニアお料理教室』

NPO法人ほわいとカフェ

栄養改善のための食の選択・調理方法を学んでもらい、自宅でも実践できるようなシニア向けの料理教室を開催しました。

『楽しく・美味しく・健康』をテーマに、調理後は自分たちで作ったものを一緒に食べることで食の楽しさを感じることができました。



キッズ農園 親子でとことん体験プログラム ～ kimama Farm Parents & Children Program ～

こどもスマイル kimama

平成31年3月に開園したキッズ農園「kimama Farm」において、子育て中の親子を対象としたイベント等を開催しました。

定期的に親子と一緒に活動する機会を提供することにより、よりいっそう親子間のコミュニケーションを図ることができ、豊かな子育て支援につながりました。

一日限定 1丁目カフェ(又は3丁目カフェ) ～気軽に集える憩いの場～

新白岡令和クラブ

地域のニーズに答え“憩いの場”、気軽に集える「たまり場」づくりの実現のため、継続的にカフェを開催しています。

ハンドメイド作品や地域の新鮮な野菜の販売も行い、多くの市民のかたが参加しました。



令和2年度の 協働のまちづくり モデル事業募集 (市民提案事業)

対象事業(次の全てに当てはまるもの)

- ①市内で実施される事業
- ②公共・公益的な事業
- ③企画・立案・事業の実施をその団体で行う事業

補助額 上限10万円(10万円までは全額補助、10万円を超える部分は自己負担)

申請方法 4月6日(月)～5月8日(金)に事業計画書を地域振興課に提出(土・日曜日、祝日を除く午前8時30分～午後5時15分) ※郵送可

◎審査のうえ、補助金の対象とする事業を決定します。

◎制度の詳細は、市公式ホームページ及び地域振興課窓口にて公開・配布します。

問合せ 地域振興課市民協働担当

内線382

合併処理浄化槽への転換に補助金が交付されます

市では、生活排水による公共用水域の水質汚濁を防止するため、家庭用のくみ取り便槽または単独処理浄化槽を合併処理浄化槽に転換するかた（建築確認を伴うものを除く。）に、申請により予算の範囲内で補助金を交付します。

1 補助対象区域

公共下水道の事業計画の認可を受けた区域及び農業集落排水整備事業の事業採択区域以外の区域

2 補助金額(上限額)

		5人槽	6～7人槽	8～10人槽
合併処理浄化槽の補助金の内訳	転換	352,000円	434,000円	568,000円
	処分費	汲み取り便槽 60,000円・単独処理浄化槽 90,000円		
	配管費	180,000円		

※ 補助対象要件については、下水道課に確認してください。

補助金の申請受付期限

令和3年1月29日(金)まで

但し、補助金には限りがありますので、当該年度の予算額に到達した時点で締め切ります(先着順)。

浄化槽の維持管理について

浄化槽の使用者は、浄化槽法により、保守点検、清掃、法定検査を毎年、適切に実施することが義務づけられています。

適切な維持管理が行われていない浄化槽は、悪臭や病害虫を発生する原因にもなりますので、法律に基づいた維持管理をお願いします。

問合せ 下水道課管理担当 ☎ 0480(92)1445

3 補助金交付までの事務手続き

補助金の交付申請は、必ず合併処理浄化槽を設置する前に行ってください。設置後では、補助金の交付を受けることができませんので、ご注意ください。また、代理人による申請の場合は、委任状を添付してください。



地震に強い家造り

～住宅の耐震化で命を守ろう～



市では、**昭和56年5月31日**までに工事に着手した木造2階建て以下の住宅に対し、**耐震診断・耐震改修・耐震シェルター**に係る費用の一部を補助しています。

予算が無くなりしだい受付を終了します。お早めにお問い合わせください。

補助の種類	補助金額
耐震診断	最大5万円の補助 (耐震診断料の目安▶10万円程度)
耐震改修	最大40万円の補助 (耐震改修料の目安▶100万～150万円程度) 耐震改修の内容により変動します。
耐震シェルター	最大10万円の補助 (耐震シェルター設置料の目安▶25万円～200万円程度) 設置するシェルターにより変動します。

地震はいつ起こるかわかりません。日頃の備えが必要です。

災害は止められませんが、減災はできます。

その一つとして、住宅の耐震化をしましょう。

また、耐震改修をすると、税金の優遇も受けられます。

※ 補助を受けるためにはその他条件があります。
詳細は担当へお問い合わせください。



問合せ 建築課建築担当 内線234

令和2年度

『店舗・住宅リフォーム事業補助金』の受付を開始します

市内施工業者の振興及び活性化を図るため、市内施工業者を利用して市内で自己が所有または賃借する店舗・住宅のリフォームを行う場合、その経費の一部に対して補助金を交付するものです。

補助対象工要件	1 店舗または住宅が市内にあること（自らが所有している。賃貸住宅については所有者の承諾を受けている。） 2 市内施工業者が行う工事であること 3 4月1日(水)以降の工事で、申請時に未着工であり、令和3年2月26日(金)までに完了する工事であること	
補助対象経費	住宅・店舗ともに10万円以上	
補助率	住宅・店舗ともに5%	
補助金上限	住宅 5万円	店舗 10万円

【申請方法と注意点】

商工観光課窓口で配布または市公式ホームページからダウンロードした申請書に必要事項を記載のうえ、添付書類とともに直接、商工観光課窓口へ提出してください。

※工事内容の審査を行いますので、必ず工事を実施する前に申請書を提出してください。

※対象となる工事や要件等の詳細については、市公式ホームページをご確認ください。

【申請期間】

4月1日(水)～令和3年2月26日(金)（予算額に達した場合は、その時点で受付終了とします。）

【問合せ】

商工観光課商工振興担当 内線 293

令和2年度の

『白岡市住宅用創エネ・省エネ機器設置費補助金』

の受付を開始します

【対象者】

市内の自ら居住する既存住宅に、下表に掲げる補助対象機器を設置するかたが対象となります。

※但し、住宅用太陽熱利用システム、定置用リチウムイオン蓄電池、雨水貯留施設については、新築住宅も対象となります（建築中物件についても対象となります。）。

補助対象機器	補助金額
住宅用太陽光発電システム	3万円
住宅用 LED 照明器具	補助対象機器の購入及び設置に係る費用の2分の1以内（上限5千円）
住宅用太陽熱利用システム（自然循環型・強制循環型）	3万円
定置用リチウムイオン蓄電池	3万円
雨水貯留施設	補助対象機器の購入及び設置に係る費用の2分の1以内（上限5千円）

【申請方法と注意点】

○機器の購入・設置を行う前に、事前の申請が必要です。既に購入済み、設置済みのものは補助の対象になりません。

※中古品は補助の対象になりません。

※LEDは、既存の照明器具2ヵ所以上を照度2,000ルーメン以上の機器に交換する必要があります（スタンドライトや電球タイプは補助の対象になりません。）。

○申請は、環境課窓口で配布または市公式ホームページからダウンロードした申請書に必要事項を記載のうえ、直接、環境課窓口へ提出してください。

○補助金に関する条件等の詳細については、市公式ホームページまたは環境課窓口にて配布する案内をご確認ください。

【受付期間】

4月17日(金)～

（予算額に達した場合は、受付終了します。）

【問合せ】

環境課環境保全担当 内線 284・285



緊急サポート事業の

サポート会員を募集します！



近くに頼る人のいない子育て中のご家庭で援助が必要になった時、子どもの預かりをお手伝いできるサポート会員(有償ボランティア)を募集します。

4日間のサポート会員養成講習会(参加費無料)に参加し、活動することになります。

* 緊急サポート会員養成講習会 *

日 時	時 間	内 容
4月20日(月)	午前9時30分～午後4時30分	緊急サポートの活動(地域の子育て支援・ファミサポと緊サポの違い) 昨今の子育て事情とお母さんへの対応
4月28日(火)	午前9時30分～午後4時30分	子どもの心と発達、子どもの世話(最近の保育グッズ)
5月12日(火)	午前9時30分～午後4時30分	小児の病気の特性・病児の観察とケア・感染予防
5月19日(火)	午前9時～正午 午後1時～4時30分	応急処置(心肺蘇生、誤飲除去・AED) 子どもの事故と安全な環境作り・車を使っでの送迎・ヒヤリハット

会 場 はぴすしらおか2階 会議室 対 象 子育ての経験のある心身ともに健康な方

持ち物 筆記用具、飲み物、昼食 定 員 先着20名

※保育士・看護師の有資格者、既にファミサポのサポート会員など子育て支援に関わる活動をしているかたは免除できる項目がありますので、申し込み時にお知らせください。

[緊急サポートの利用事例]

- ・保護者が体調不良で保育が困難な時の一時預かり
- ・出張などで宿泊を伴う預かり
- ・保育施設から病気で急な呼び出しがあった場合の送迎と預かり
- ・子どもが風邪や発熱の時の預かり



【問合せ・申込み】 緊急サポートセンター 埼玉 (特定非営利活動法人 病児保育を作る会)

〒333-0801 川口市東川口4-2-20 プロミネンスII102

☎048(297)2903(受付時間 午前7時～午後8時 年末年始除く。) ✉ byoujhoiku@oboe.ocn.ne.jp



訪問型子育て支援



市では、未就学児童のいるご家庭で、本市に転入して間もないかたや、子育てのことについて近くに相談する人がいないかた、どこに相談したらいいかわからないかた等を対象に訪問支援を行っています。子育て支援センター職員や家庭児童相談員がご自宅に訪問し、相談に応じます。お気軽にご連絡ください。

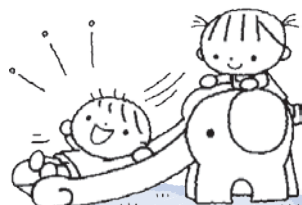

白岡へ越してきたばかりでどこに行ったらいいかわからない。



これって反抗期？どうしたらいいかわからない！



子育てが不安。子どもを連れて外出するのも大変なので、自宅でじっくり相談にのってもらいたい。



申 込 み 休館日以外の午前9時～午後5時に電話で受け付けます。但し、当日の訪問はできません。

訪 問 日 時 平日(土・日曜日、休館日を除く。)午後1時～4時(1時間程度訪問します。日時は要相談)

問 合 せ 東児童館内子育て支援センター「はぴちる」☎0480(92)7389



くらしのレスキューサービスでのトラブルに注意! ~水回りの修理、鍵開けなどの依頼は慎重にしましょう~

事例 1

トイレが詰まったので、インターネットで検索して、「トイレ詰まりのレスキューサービス8,000円～」とあるのを見つけ電話した。業者が来訪し、料金は4万5,000円と言った。高すぎると主張すると2万5,000円にするとのことだった。それでも高いと思ったが、すぐに使いたかったので仕方なく了承した。業者は水を何回か流しただけで、サービスとして発泡剤のようなものを流し入れて作業を終えた。

事例 2

玄関ドアに差し込んだ鍵が抜けなくなってしまい、インターネットで、「最短5分」「修理 2,000円～」とあった業者に電話をした。費用はどのくらいかかるかと聞いたところ、「現場に行ってみないとわからない。」と言われたが、急いでいたので来てもらうことにした。その際に出張料の説明はなかった。業者が来てから、鍵抜き代一律6万8,000円のほか出張料4,000円がかかると言われた。電話で問い合わせた時に一律の代金と出張料を言ってくれば頼まなかった。

主な特徴と問題点

水回りなどの生活に密着した箇所の修理は緊急の場合が多く、消費者は慌てて、インターネットや郵便受けに投函されていたマグネット式広告等を見て修理を依頼してしまいがちです。業者の説明不足や消費者の確認不足などからトラブルになるケースが見られます。24時間の即応サービスは確かに便利ですが、中には「高額な作業が必要」「交換が必要」等の事実と異なることを言い、高額な品物を売りつける業者もいます。

消費者へのアドバイス

- ① 出張料、点検料など修繕費用の概算を確認しましょう。修理をしなくても、出張料はかかります。夜間は昼間よりも高額となるケースもあります。
- ② 業者が点検し故障の原因が分かったら、修理費の見積もりを書面で出してもらいましょう。
- ③ 提示された工事内容や見積りに納得できない場合には、すぐに工事を頼まず、別の業者からも見積もりを取り、比較検討してください。

▶自分でできることもあります。

- ・トイレ詰まりは、市販のラバーカップを使って、簡単に直せることもあります。業者を呼ぶ前に一度試してみるのもよいでしょう。
- ・水漏れの応急処置をする場合は、止水栓を閉めましょう。

困った時には、お近くの消費生活センター等にご相談ください。

消費生活センターへのお電話は、全国共通の電話番号「188番」におかけください。

白岡市消費生活センター相談日

相談曜日 月曜日～金曜日（祝日を除く。）
相談時間 午前10時～正午、午後1時～3時
場所・連絡先



市役所2階消費生活センター ☎0480(93)7700

問合せ

●埼玉県消費生活支援センター春日部
☎048(734)0999
午前9時～午後4時（土・日曜日、祝日は休業）



市の国際交流事業を紹介します

中央公民館で開催しています。
自分に合った活動を選んで、国際交流してみましょう！

▶日本語教室（毎週木曜日と日曜日に開催）

マンツーマン形式で日本語を教えます。教えることを通じて学習者からその国の文化を学ぶことができます。

※日本語学習支援ボランティアを募集中です！



▶オープンサロン

（6月、8月、10月、12月、1月に開催予定）

さまざまな国の人と交流しながら、異文化を体験できます！



▶日本語学習支援ボランティア養成講座（令和3年2月下旬に開講予定）

日本語を学ぶ外国人の多様な希望に寄り添えるよう、よりよい日本語学習支援の方法を学ぶ講座です。



それぞれの詳細については、実施月の広報しらおかでお知らせします。
本事業は白岡国際交流会に委託しています。

問合せ 地域振興課市民協働担当 ☎0480(92)1111 内線382・383

日本語教室開催予定表

日本語にお困りの外国人を対象とした教室です。参加しませんか！

4月 April

SUN	MON	TUE	WED	THU	FRI	SAT
			1	2	3	4
5	6	7	8	9	10	11
12	13	14	15	16	17	18
19	20	21	22	23	24	25
26	27	28	29	30		

開催日時▶木曜日・日曜日
午前10時～11時30分

費用▶無料

場所▶白岡市小久喜 1227-1
中央公民館

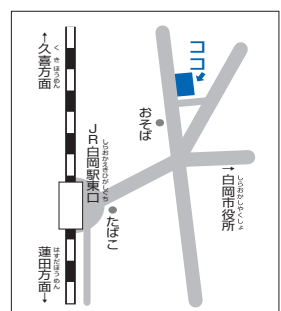

※状況により、開催しない場合があります。

シャッターチャンス!

ご寄贈いただきました

2/13 生涯学習センター〔こもれびの森〕

図書館で活動するボランティアの皆さんから、大型絵本等10冊を生涯学習センター〔こもれびの森〕に寄贈いただきました。

これは令和元年11月16日(土)開催の「こもれびの森まつり」で行った、ボランティアによる古本と布作品販売の売り上げによって購入したものです。

古本市に本を提供いただいた皆さん、ボランティアの皆さん、ご協力ありがとうございました。



下水道事業審議会から 答申がありました

2/6 市長室

白岡市下水道事業審議会から、下水道事業受益者負担金(第10負担区)に係る答申書が提出されました。



左から小島市長、山崎会長、柳生副会長

令和元年度 個人住民税市町村表彰

2/3 別所沼会館(さいたま市南区)

県内の市において、納税率部門第3位となったため、大野知事から表彰され、賞状と記念品が贈呈されました。



令和元年度 交通安全功労者等表彰

2/3 埼玉県知事公館

交通安全推進市町村として白岡市が、また、交通安全功労者として白岡市交通安全母の会幹事の川島みつさん、久喜地方交通安全協会白岡支部の松野英之さん、交通安全功労団体としてクマコン熊谷(株)大宮支店が表彰されました。



白岡市を代表して、小島市長が大野知事から表彰を受ける様子

「家庭教育支援チーム」の 活動の推進に係る 文部科学大臣表彰を受賞!

3/6 市長室

「町ぐるみん白岡」が家庭教育に関する特色ある優れた活動を実施している功績が認められ、文部科学大臣表彰に輝きました。

当日は、賞状を持って、市長に報告するため表敬訪問しました。



左から南副会長、野口会長、小島市長、浅野副会長、久保木副会長

おしながき Shiraoka City Information

マークの見方 内 = 内容 時 = 日時・期間 対 = 対象 定 = 定員 講 = 講師 協 = 協力 費 = 費用 持 = 持ち物
 所 = 会場 申 = 申込み 問 = 問合せ 送 = 送付先 他 = その他

子育て応援情報コーナー

東児童館 ●開館時間 午前9時～午後5時 ●休館日 4/2・9・16・23・25・30
 ●住所 千駄野 445 (はびすしらおか 2階) ☎0480 (92) 7389 🌐http://www.city.shiraoka.lg.jp/2658.htm

イベント名	日時	対象	内容・協力・申込みなど
おもちゃ病院 しらおか	4月18日(土) 午後1時～3時30分	対 どなたでも	内 おもちゃの無料修理(注 分解できる物に限る。部品代が必要な場合有。修理できない場合有)
小中学生 あつまれ!!	4月26日(日) 5月3日(日・祝) 午後2時30分～3時15分	対 小中学生	内 ゲーム・制作等 申 当日、会場へ。
おはなし会	5月4日(月・祝) 午前11時～	対 どなたでも	協 子どもと本を読むあゆみ会 申 当日、会場へ。
こどもの日の イベント	5月5日(火・祝) 午前10時～11時30分	対 乳幼児と保護者及び小中学生	内 ゲームコーナー・こいのぼり制作・手形、計測 他 こいのぼり制作は数に限り有

ファミリー・サポート・センター

●受付時間 午前9時～午後5時
 ●休館日 4/2・5・9・12・16・19・23・25・26・30
 ●住所 千駄野 445 (はびすしらおか 2階) ☎0480 (92) 7389
 🌐http://www.city.shiraoka.lg.jp/4127.htm

イベント名	日時	対象	申込み
入会説明会	4月18日(土) 午前10時～11時	対 入会希望のかた(詳しくはお問い合わせください。)	申 4月13日(月)まで、電話受付(休館日を除く、午前9時～午後5時)
	5月16日(土) 午前10時～11時	対 入会希望のかた(詳しくはお問い合わせください。)	申 5月12日(火)まで、電話受付(休館日を除く、午前9時～午後5時)

子育て支援センターはぴちる

●開所時間 午前9時～午後5時
 ●休館日 4/2・9・16・23・25・30
 ●住所 千駄野445 (はびすしらおか2階) ☎0480 (92) 7389
 🌐http://www.city.shiraoka.lg.jp/3835.htm

イベント名	日時	対象・定員・費用	内容・講師・申込み
ぶち・ころころクラブ	4月13日(月) 午前10時～10時30分	対 市内在住の6～12か月の乳児(未就園)と保護者	内 ママ友を作りましょう! 親子の交流・成長記録作り 申 直接、会場へ。
育児講座「こっこ」	4月27日(月) 午前10時～11時	対 市内在住の1歳6か月～3歳の幼児(未就園)と保護者 定 15組	内 リトミックを楽しもう 講 ピアノ講師 藤生 幸恵氏 申 4月18日(土)午前9時～21日(火)正午、窓口または電話で(抽選)。
「にこ梨ん♪」の ベビーサロン	5月20日・27日・6月3日・ 10日・17日(全て水曜日) 午前10時30分～正午	対 市内在住の令和元年10月1生まれ～令和2年4月1生まれの乳児(未就園)と保護者 定 12組 費 500円(ベビーマッサージオイル他。 第1回目に集金)	内 グループトーク、ベビーマッサージ、リフレッシュ体操など。お友達が欲しいかたは、ぜひご参加ください。 申 4月22日(水)午前9時～27日(月)正午(休館日を除く。)、窓口または電話で(先着順)。 他 5回全てに参加できるかた

西児童館

●開館時間 午前9時～午後5時 ●休館日 なし ●住所 白岡 857-6 ☎0480 (92) 4761
 🌐 <https://machikatsu.co.jp/shiraoka-nishijidoukan/>

イベント名	日 時	対象・定員・費用	内容・協力・申込みなど
公園へいこう	4月16日(木) 午前10時30分～11時30分	対 市内在住の乳幼児 と保護者 定 20組	内 しゃぼん玉遊びなど(雨天の場合制作など) 申 当日、会場へ(先着順)。
将棋クラブ	4月25日(土)他、毎月2回 午前10時～正午	対 市内在住の小学生 定 10名	内 礼儀、駒の名前、駒の動かし方、対局など 申 4月15日(水)午前9時～18日(土)正午、窓口または電話で(抽選)。 他 詳細は西児童館へお問い合わせください。
みんなあつまれ!!	4月27日(月) 午前10時30分～	対 市内在住の乳幼児 と保護者 定 25組	内 みんななかよし(ゲーム遊びなど) 申 当日、会場へ(先着順)。
つくってみよう	5月4日(月・祝) 午前10時30分～	対 市内在住の乳幼児 と保護者 定 25組	内 こいのぼりを作ろう 申 当日、会場へ(先着順)。
子どもの日企画	5月5日(火・祝) 午前9時30分～11時30分	対 市内在住の小学生、 乳幼児と保護者 定 40組	内 プラバン、フォトスポット 申 当日、会場へ(先着順)。
母の体力測定	5月7日(木) 午前10時～11時30分	対 市内在住の乳幼児 と保護者 定 40組	内 握力、腹筋、背筋などを測定 申 当日、会場へ(先着順)。
こどもクッキング	5月9日(土) 午後1時30分～	対 市内在住の小学生 費用 500円 定 15名	内 春の食材クッキング「アートパンを作ろう」 申 4月22日(水)午前9時～25日(土)正午、窓口または電話で(抽選)。
じいじ・ばあばと遊ぼう	5月10日(日) 午前10時30分～11時30分	対 市内在住の小学生、 乳幼児と保護者、 祖父母 定 40組	内 ふれあい遊びなど 申 当日、会場へ(先着順)。
お話の広場	5月11日(月) 午前11時～	対 どなたでも	内 絵本や紙芝居の読み聞かせ 協 子どもと本を読むあゆみ会 申 当日、会場へ。



子育てサロンらぶちる

●開館時間 午前9時～午後5時 ●休館日 なし
 ●住所 白岡 857-6 (西児童館内) ☎0480 (92) 4761
 🌐 <https://machikatsu.co.jp/shiraoka-nishijidoukan/>

イベント名	日 時	対象・定員・費用	内容・講師・申込み
ぶち・ひよっこ広場	5月6日(水・振休) 午前10時30分～11時	対 市内在住の6～12か 月の乳児(未就園)と 保護者	内 ママ友を作りましょう!親子の交流・お母さん 申 同士のおしゃべりやふれあい遊びなど 当日、会場へ。
親子クッキング	5月14日(木) 午前10時30分～	対 市内在住の乳幼児 (未就園)と保護者 費用 500円 定 8組	内 おにぎらずを作ろう 申 4月27日(月)午前9時～30日(木)正午、窓口 または電話で(抽選)。
育児講座 「スマイル」	5月28日(木) 午前10時30分～	対 市内在住の乳幼児 (未就園)と保護者 定 15組	内 歯の健康について 講 新白岡口腔リハ歯科クリニック 山田 剛氏 申 5月11日(月)午前9時～14日(木)正午、窓口 または電話で(抽選)。

子育てサロンぷりちる

- 開館時間 午前9時30分～午後3時30分
- 休館日 土・日曜日・祝日
- 住所 高岩 2227-1 ☎ 0480 (92) 7716
- ☎ <http://www.city.shiraoka.lg.jp/4626.htm>

イベント名	日時	対象・定員・費用	内容・持ち物・申込み
ぶち・はいはいタイム	4月7日(火) 午前10時30分～11時	対 市内在住の6～12か月の乳児(未就園)と保護者	内 ママ友を作りましょう! 親子の交流・手型・足型アート作品を作ります。 申 当日「ぷりちる」で受付
園庭開放	4月20・27日・5月11日 (全て月曜日) 午前10時～11時30分	対 乳幼児(未就園)と保護者	内 高岩保育所の園庭で遊ぶ。 申 当日「ぷりちる」で時間内随時受付
もぐもぐタイム	4月22日(水) 午前11時～11時45分	対 市内在住の実施日時点で満10か月以上の乳幼児(未就園)と保護者 定 6組 費 500円(親子分)	内 高岩保育所の給食体験 申 4月13日(月)午前9時30分～16日(木)正午、電話または窓口で(抽選)。 持 コップ(親子分)、子ども用スプーン・フォーク、保護者用箸
誕生日会	4月23日(木) 午前10時～11時	対 市内在住の4月生まれの乳幼児(未就園)と保護者	内 お誕生カード作り、おはなしなど 申 当日「ぷりちる」で受付
おはなしタイム	5月7日(木) 午前10時～10時30分	対 乳幼児(未就園)と保護者	内 絵本の読み聞かせなど 申 当日「ぷりちる」で時間内随時受付
ベビータイム	5月14日(木) 午前10時～10時40分	対 市内在住の実施日時点で満3～6か月の乳児(未就園)と保護者 定 6組	内 ママとベビーのふれあい、トークタイムなど 持 バスタオル 申 4月27日(月)午前9時30分～5月1日(金)正午、電話または窓口で(抽選)。
育児講座「ママスタディ」	5月21日(木) 午前10時～10時40分	対 市内在住の乳幼児(未就園)と保護者 定 10組	内 「幼稚園ってどんなところ?」 申 5月11日(月)午前9時30分～14日(木)正午、電話または窓口で(抽選)。

子育て支援センター虹

- 開館時間 午前10時～午後4時
- 休館日 土・日曜日・祝日
- 住所 上野田 1252-1 ☎ 0480 (31) 7750

イベント名	日時	対象・定員・費用	内容・申込み
ぶち・ルンルン	4月14日(火) 午前10時30分～11時	対 市内在住の6～12か月の乳児(未就園)と保護者	内 ママ友を作りましょう! 親子の交流・寝相アート・カード作り・読み聞かせなど 申 当日午前10時30分～、直接窓口で。
クッキング「ウキウキ」	5月8日(金) 午前10時30分～11時30分	対 市内在住の1歳2か月以上の幼児(未就園・離乳食のかた以外)と保護者 定 5組 費 1組300円	内 おにぎりを作ろう!! 申 4月21日(火)午前10時～24日(金)正午、窓口または電話で(抽選)。
親子なかよし講座「ピカピカ」	5月14日(木) 午前10時30分～11時10分	対 市内在住の1歳以上の幼児(未就園)と保護者 定 10組	内 幼稚園&プレについての情報交換をしましょう 申 4月27日(月)午前10時～5月1日(金)正午(4月29日(水・祝)は除く。)、窓口または電話で(抽選)。
育児講座「キラキラ」	5月20日(水) 午前10時30分～11時30分	対 市内在住の乳幼児(未就園)と保護者 定 15組	内 みんなで消防車を見に行こう(消防署見学) 申 4月27日(月)午前10時～5月1日(金)正午(4月29日(水・祝)は除く。)、窓口または電話で(抽選)。
試食会「ウキウキ」	5月21日(木) 午前11時30分～午後0時30分	対 市内在住の乳幼児(未就園)と保護者 定 6組 費 1組500円	内 保育園の昼食を親子で試食 申 4月27日(月)午前10時～5月1日(金)正午(4月29日(水・祝)は除く。)、窓口または電話で(抽選)。

施設からのお知らせ

施設	電話番号	開所時間	施設休業日
勤労者体育センター・市民テニスコート	☎0480 (93)2828	平日午前9時～午後10時、土曜日・5/3～5/5 午前7時～午後10時、日曜日・祝日(5/3～5/5を除く。)午前7時～午後6時	4/1・8・15・22・30 5/7・13・20・27
老人福祉センター	☎0480 (92)1205	午前9時30分～午後4時	4/6・13・20・27・29 5/3～6・11・18・25
総合運動公園	☎0480 (93)3426	平日午前9時～午後9時、土曜日・5/3～5/5 午前7時～午後9時、日曜日・祝日(5/3～5/5を除く。)午前7時～午後6時	4/7・14・21・28 5/8・12・19・26

- 休館日 火曜日
- 住所 千駄野 371-3
- ☎ 0480 (90) 1590
- 🌐 <http://shiraoka-bg.com/>

白岡市 B&G 海洋センター

イベント名	日時	内容・対象・定員	費用・申込み
水 泳 教 室	小学生(泳げない子)	5月15日～6月26日の金曜日 午後6時～7時 内 対 定 水慣れ～顔つけキック(全7回) 泳げない小学生 12名	費 教室参加費無料 (プール利用料は各自負担) 申 4月17日(金)までに海洋センター窓口で(電話・はがきでの申し込み不可。抽選)。
	小学生(キックできる子)	5月13日～6月24日の水曜日 午後6時～7時 内 対 定 クロールの基礎(全7回) 顔つけキック10mできる小学生 12名	
	初心者	5月11日～6月22日の月曜日 午後1時50分～2時50分 内 対 定 顔つけクロール10m目標(全7回) 18歳以上の泳げないかた 12名	
	息つきクロール	5月13日～6月24日の水曜日 午後1時50分～2時50分 内 対 定 クロール25m目標(全7回) 18歳以上のクロール10m泳げるかた 12名	
	背泳ぎ	5月14日～6月25日の木曜日 午後1時50分～2時50分 内 対 定 背泳ぎの基礎(全7回) 18歳以上のクロール25m泳げるかた 12名	
	平泳ぎ	5月15日～6月26日の金曜日 午後1時50分～2時50分 内 対 定 平泳ぎの基礎(全7回) 18歳以上のクロール25m泳げるかた 12名	
	ウォーキング	5月13日～6月24日の水曜日 午前10時～10時40分 内 対 定 水中歩行エクササイズ(全7回) 18歳以上のかた 20名	
アクアビクス	5月11日～6月22日の月曜日 午前10時～10時50分 内 対 定 水中エアロビクス(全7回) 18歳以上のかた 25名		
大型連休の営業	4月29日(水・祝)、5月3日(日・祝)～6日(水・振休) 【営業時間】午前の部 午前9時30分～午後0時30分、午後の部 午後1時30分～4時30分 (祝日はウォータースライダーを運転予定)		

中央公民館

- 開館時間 平日午前9時～午後9時(日曜日・祝日は午後5時まで)
- 休館日 水曜日
- 住所 小久喜 1227-1 ☎ 0480 (92) 6000

イベント名	期間	団体名	展示品
JR白岡駅市民ミニギャラリー展示	4月11日(土)～20日(月)	白岡写真愛好会	写真
	4月21日(火)～30日(木)	ホワイトヒルズガーデニングクラブ	オープンガーデンのお知らせポスター等

<前期講座のお知らせ>

4月1日(水)から前期講座の受講者を募集します。詳しい内容や、申し込み方法は公民館窓口設置の『募集案内チラシ』、広報しらおか4月号と同時に全戸配布される『生涯学習ガイド』または市公式ホームページをご覧ください。

白岡市コミュニティセンター

●住所 白岡 857-6 ☎0480 (92) 4760

☎http://machikatsu.co.jp/shiraoka-community/

イベント名	日時	対象・定員・費用	内容・持ち物・会場など
あなたもできる! 講座の作り方相談会 (講師になりたい!自分のスキルを活かすには?)	令和3年3月31日(水)までの午前10時~正午、午後1時~5時の時間帯の中で1時間単位で予約できます。	対 講座開催に興味をお持ちのかた 定 毎月5名まで 費 1人(グループ)1回 200円(資料代)	内 どんな講座にしたらいいか等、講座運営方法について相談に応じます。 持 筆記用具 所 コミュニティセンター集会所1~3 申 希望する相談日の1週間前までに参加費を添えて窓口で(先着順、電話受付可)。
プロが教えるドラム教室(グループレッスン)	4月2日(木)・16日(木) シニア教室 午前10時~11時 午前11時~正午 キッズ教室 午後4時~5時	対 60歳以上(シニア教室) 小・中学生(キッズ教室) 定 4名(シニア教室・キッズ教室とも) 費 800円	内 プロドラマーの講師による、グループレッスン 持 ドラムスティック(借用可)(ドラムは音楽室備え付けのものを使用) 所 コミュニティセンター音楽室 申 随時受付(先着順)
ヒーリングタイム・コンサート	4月11日(土) 正午~午後1時	対 どなたでも 定 約30名 費 無料	内 管楽器アンサンブルを聞きながら、癒しのひとときを共有しましょう(入退場は自由)。 所 コミュニティセンター談話室
シニア健康体操教室	4月15日(水) 午前11時15分~11時45分	対 50歳以上のかた(50歳未満のかた応相談) 定 20名 費 300円	内 その人の個性に合わせた無理のない動きで安全にヨガを楽しみます。心と体をほぐして、ムリなく楽しく、体を整えていきましょう。 所 コミュニティセンター和室 申 4月12日(日)午後5時までに参加費を添えて窓口で(先着順、電話受付可)。
タティングレース	4月22日(水) 午前10時~11時30分 午後7時~8時30分	対 どなたでも 定 8名 費 2,500円(材料費込み)	内 タティングレースとは、シャトルと呼ばれる舟形の小さな糸巻きを使い、結び目の連続で作るレースのことを言います。少しの材料と用具で気軽に楽しむことができます。 所 コミュニティセンター談話室・集会所3 申 4月19日(日)午後5時までに参加費を添えて窓口で(先着順、電話受付可)。

生涯学習センター
〔こもれびの森〕●開館時間 図書館・歴史資料展示室 午前9時~午後7時(日曜日・祝日は午後5時まで)
会議室等の利用 午前9時~午後9時(日曜日・祝日は午後5時まで)

●休館日 4/6・13・20・27

●住所 千駄野 432 ☎0480 (92) 1894

☎http://www.city.shiraoka.lg.jp/komorebi/

イベント名・内容	日時	協力	会場・申込み
ちいさい子のおはなし会 0~3歳くらいのお子さん向けの絵本の読み聞かせ	4月3日・10日・17日 (全て金曜日) 各日2回 ①午前11時~11時20分 ②午前11時40分~正午	協 おはなしボランティア おはなしのたね「もこもこ」	所 生涯学習センター〔こもれびの森〕1階おはなしのへや 申 不要
おはなし会 4歳以上のお子さん向けの絵本の読み聞かせ・おはなし等 ①【おはなしのろうそく】 ②【東児童館おはなし会】 ③【あゆみの時間】	①4月11日(土) 午前11時~11時30分 ②4月18日(土) 午後3時~3時30分 ③4月25日(土) 午前11時~11時30分	① 協 おはなしのろうそく ② 協 おはなしのたね「もこもこ」 ③ 協 子どもと本を読むあゆみ会	① 所 生涯学習センター〔こもれびの森〕1階おはなしのへや 申 不要 ② 所 東児童館図書室 申 不要 ③ 所 生涯学習センター〔こもれびの森〕1階おはなしのへや 申 不要

イベント名・内容	日時	対象・定員・費用	会場・申込み
定例展示解説 (ハンズ・オン・デイ)	4月18日(土) ①午前10時 ②午後2時 各回1時間程度	費 無料	所 生涯学習センター[こもれびの森]1階歴史資料展示室 申 不要
図書館映画鑑賞会 ①「アヒルと鴨のコインロッカー」 ②「赤毛のアン」	①4月4日(土) ②5月2日(土) 午後2時～	対 市内在住・在勤・在学のかた 定 150名 費 無料	所 生涯学習センター[こもれびの森]1階集会室1・2 申 不要(先着順)

ギャラリー展示	期間	団体名	展示品
	4月11日(土)～4月21日(火)	細井 まさ子氏	絵手紙
	4月22日(水)～5月6日(水・振休)	白岡市美術家協会 絵画部門	日本画・洋画

さいたま市の図書館との相互利用を開始しました

4月1日(水)から、さいたま市の図書館との相互利用を開始しました。
白岡市民がさいたま市の図書館を利用する場合、さいたま市の図書館で利用者登録を行う必要があります。

開館時間や貸出冊数等の利用条件等が白岡市と異なりますので、ご確認のうえご利用ください。

さいたま市図書館ホームページ
<https://www.lib.city.saitama.jp>

問合せ 学び支援課学びあい図書館担当 内線 525

保健センター

- 開館時間 平日午前8時30分～午後5時15分
- 住所 千駄野 445 (はびすしらおか 1階) ☎ 0480 (92) 1201

場所	事業名	実施日	実施時間	内容・対象・費用など
保健センター(はびすしらおか内)	4か月児健康診査	4月24日(金)	午後1時～	対 令和元年12月生
	10か月児健康診査	4月21日(火)	午後1時～	対 令和元年6月生
	1歳6か月児健康診査	4月22日(水)	午後1時～	対 平成30年9月生
	3歳児健康診査	4月20日(月)	午後1時～	対 平成28年9月生
	乳幼児健康相談	4月16日(木) 5月1日(金)	午前9時30分～11時	申 他 前日までに電話または来所で。身長・体重測定のための利用可
	乳幼児栄養相談	4月16日(木)	午前9時30分～11時	申 前日までに電話または来所で。
	離乳食教室	5月1日(金)	午前9時30分～	内 対 申 他 栄養士による講話 5～18か月児 前日までに電話または来所で。 コースにより実施時間が異なります。
	母親学級 <3回1コース>	5月8日(金) 5月20日(水) 6月2日(火)	午後1時～4時	対 申 費 他 7月16日(木)～10月15日(木)に分娩予定者で初産のかた 4月13日(月)～23日(木)に電話または来所で。 300円(テキスト代) 最終日は両親学級として夫婦で参加可
成人健康相談・栄養相談	5月12日(火)	午前9時30分～11時	内 保健師による健康相談、管理栄養士による栄養相談	

平成19年4月2日、平成20年4月1日生のかたで、3月31日(火)までに二種混合2期予防接種がお済みでないかたは、保健センターにご連絡ください。



二種混合
2期予防接種

※長期の療養などの理由で、定期の予防接種が接種期間に受けられない場合は、保健センターに要相談。
活化ポリオ・子宮頸がん
市内指定医療機関にて個別接種。詳しくは、令和2年度保健センター事業等予定表にて。
定期予防接種 ヒブ・小児用肺炎球菌・四種混合・BCG・B型肝炎・麻しん風しん(1期・2期)・水痘・日本脳炎(1期・2期・特例)・二種混合(2期)・不
て。

個別予防接種

保健センター

麻しん風しん
予防接種1回目

1歳から2歳の間に麻しんにかかると可能性が高いため、接種が済んでいないかたは、体調の良い時に早めに接種を受けてください。

麻しん風しん1期予防接種

【1】歳の誕生日の前日〜2歳の誕生日の前日
※接種期間を過ぎると自費になります。

風しんの追加的対策
(風しん抗体価検査・
風しん第5期定期接種)

対象の生年月日の男性に、

無料で風しん抗体検査・定期接種を実施しています。対象者には無料クーポン券を発送します。

【対】昭和37年4月2日〜昭和54年4月1日生の男性
※今年度クーポン券対象者
昭和37年4月2日〜昭和47年4月1日生の男性

無料クーポン券発送時期

4月下旬以降(予定)
※昭和47年4月2日〜昭和54年4月1日生の男性には令和元年7月にクーポン券を発送しました。有効期限が令和3年3月31日(水)まで延長されましたので、そのままご使用ください。※クーポン券を紛失した場合は再発行しますので、保険証等をお持ちのう

え、保健センターにお越しください。



新型コロナウイルス
感染症の
相談窓口について

新型コロナウイルス感染症の拡大防止のため、手洗い、うがい、消毒、咳エチケット等の感染症予防対策を実施しましょう。

感染が疑われる場合には、外出を控えマスクを着用してから次の相談窓口にご相談ください。

相談窓口

埼玉県新型コロナウイルス感染症県民サポートセンター
0570(783)770
受付時間 24時間(土・日曜
日、祝日も実施)

高齢者
肺炎球菌ワクチン
予防接種の実施

対別表1のとおり

別表1

令和3年4月1日の年齢	対象者の生年月日
65歳	昭和30年4月2日〜昭和31年4月1日
70歳	昭和25年4月2日〜昭和26年4月1日
75歳	昭和20年4月2日〜昭和21年4月1日
80歳	昭和15年4月2日〜昭和16年4月1日
85歳	昭和10年4月2日〜昭和11年4月1日
90歳	昭和5年4月2日〜昭和6年4月1日
95歳	大正14年4月2日〜大正15年4月1日
100歳	大正9年4月2日〜大正10年4月1日

① 65歳〜100歳の5歳毎の節目(別表1)に該当するか

た

② 60歳以上65歳未満で、心臓、腎臓または呼吸器の機能障害により日常生活が極度に制限されるか及びヒト免疫不全ウイルスによる免疫機能の低下により日常生活がほとんど不可能な程度の障害を有するか(身体障害者手帳1級相当)

①に該当するかたは、お知らせのしがきを送付します。

過去に、高齢者肺炎球菌ワクチン(23価)を接種したかたは、対象になりません。

時4月1日(水)〜令和3年3月31日(水)

別表2 市内指定医療機関(高齢者肺炎球菌ワクチン予防接種)

施設名	TEL	施設名	TEL
新井クリニック	0480(92)4052	杉本医院	0480(92)1817
大林内科	0480(93)8556	高梨内科医院	0480(90)5660
開誠医院	0480(92)7366	なかむら内科クリニック	0480(53)8028
篠津医院	0480(92)1600	パーク病院	0480(91)6200
白岡整形外科	0480(93)5522	藤野医院	0480(93)3711
白岡中央総合病院	0480(93)0661	まきの消化器内科・外科クリニック	0480(91)1234
白岡内科総合診療所	0480(93)6588	矢部医院	0480(92)0015
白岡ファミリークリニック	0480(90)5590	山本クリニック	0480(90)1252
新白岡駅前内科	0480(92)0112	りゅう内科・整形外科医院	0480(93)2188
新しらおか病院	0480(90)5550		

※①に該当するかたは、誕生日を迎える前でも接種可
【所】市内指定医療機関(別表2)で個別接種(要予約)
※市外医療機関で接種を希望するかたは、保健センターで要手続き
接種回数 1回
費 3000円
生活保護受給者は、保健センターで要手続き
【持】お知らせの「しがき」・健康保険証・自己負担金
(お知らせのしがきを紛失した場合は、保健センターで要再交付手続き)

大人の風しん予防接種
費用の一部助成

妊娠中の女性が風しんに感染すると、赤ちゃんに心疾患や白内障、難聴などを主な症状とする先天性風しん症候群が起る可能性があります。

市では、妊娠さんと産まれてくる赤ちゃんの健康を守るため予防接種の費用を一部助成します。

【対】接種日時時点で白岡市に住民登録があり、風しん抗体検査の結果、抗体価が低いと診断され、検査から3か月以内に予防接種を受けたかたで、次のいずれかに該当するかた。

① 妊娠を希望している16歳以上49歳以下の女性(妊婦健診の抗体検査による場合は、産後6か月以内の接種は対象となります。)

② ①の配偶者(事実婚を含む)または抗体価が低い妊婦の配偶者※風しん第5期対象者の男性は除く。

対象となる接種期間 4月1日(水)〜令和3年3月31日(水)
助成申請期間 接種日〜1年以内

対象となる予防接種

市民課業務の4月の休日窓口

開庁日 12日(日)、26日(日)

内 戸籍謄本、住民票、印鑑証明書等諸証明書の交付(広域交付住民票は除く。)、印鑑登録・マイナンバーカードの交付(要電話予約)

時 午前8時30分～午後0時30分

内 旅券(パスポート)の交付

時 午前9時～正午

【取り扱いできない業務】

※ 転入、転出、転居等の異動業務、戸籍の届出受付、旅券(パスポート)の申請受付業務等

問 市民課戸籍担当・住民担当
内線 133・139

4月の夜間・休日納税相談

○夜間納税相談

7日(火)午後7時まで
28日(火)午後7時まで

○休日納税相談

26日(日)午前9時～正午

所 税務課(市役所1階)

問 税務課徴収管理担当・特別収納対策室
内線126～128・193

- ・風しん単抗原ワクチン
- ・麻しん風しん混合ワクチン
- 所指定の医療機関なし
- 助成金額 3000円(1回限り。)*接種費用が3000円未満の場合はその接種費用の額
- 申保健センターに次のものを持参
 - ・風しん抗体検査結果
 - ・医療機関発行の領収書
 - ・予防接種を受けたことを証明する書類(接種済証等。領収書に接種者氏名、接種日、ワクチン名、接種医療機関の記載がある場合は不要)
 - ・被接種者本人名義の預金通帳
 - ・印鑑(スタンプ印不可)

・妊婦の夫は、妻の抗体検査結果と母子健康手帳

※風しんの抗体検査は、県が契約をしている医療機関にて、無料で受けることができます。詳細は、県のホームページにて。

<http://www.pref.saitama.lg.jp/>

※この風しんワクチン接種は、任意の予防接種となるため、重大な健康被害が生じた場合、独立行政法人医薬品医療機器総合機構法に基づく救済となります。



お知らせ

白岡市個別施設計画を策定しました

市では、高度経済成長期に行政需要に応じて、多くの公共施設を整備してきました。現在、それらが一斉に老朽化しており、更新に伴う財政負担が大きな課題となっています。

そこで、予防保全によって長寿命化を図り、財政負担を軽減、平準化させるため「白岡市個別施設計画」を策定しました。

この計画に基づき、適正に施設を維持管理することで、公共施設の安心と安全を確保していきます。

「白岡市個別施設計画」は、市公式ホームページをご覧ください。

問 財政課管財担当 内線364



えせ同和行為を排除しましょう

― 埼玉県同和行為対策強化月間 ―

白岡市を含む埼玉県12市町では、毎年4月を「埼玉県同和行為対策強化月間」と定め、同和問題に対する誤った認識を植えつける「えせ同和行為」の排除を呼びかけています。

「えせ同和行為」とは

同和問題の解決を口実に、個人、企業、行政機関などに対して「図書等物品購入の強要」や「寄付金・賛助金の強要」など、不法・不当な行為

や要求をすることです。

このような行為は、要求を受けた人が被害に遭うだけでなく、同和問題に対する誤った認識を植えつけ、新たな偏見や差別意識を生む要因となり、同和問題解決の妨げとなる許されない行為です。

えせ同和行為は断固拒否しましょう

えせ同和行為の要求に応じる義務はありません。終始、毅然とした態度で断固拒否し、えせ同和行為を排除しましょう。その場しのぎの安易な対応は、かえって相手につけ込まれます。

同和問題(部落問題)に関する正しい理解を深めましょう

同和問題とは、同和地区(被差別部落)に「住んでいる」とあるいは「生まれた」ということを理由とした不合理な偏見により、結婚や就職、日常生活などの面で差別を受け、基本的な人権が侵害されるという、日本の歴史の中で生み出され、現在もなお存在する我が国固有の重大な人権問題です。埼玉県12市町では「部落差別の解消の推進に関する法律」を踏まえ、同和問題の正しい理解が図られるよう、人権教育・啓発活動を推進し

ています。

問 地域振興課人権担当 内線384

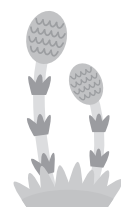

犬のフン害でお困りのかたへ(イエローチヨーク作戦)

内 犬のフン害でお困りのかたに取組方法のチラシと黄色いチヨークを無料で配布しています。

所 問 市役所2階環境課環境衛生担当窓口で。内線282・283

道路側溝残土の収集

内 残土は土のう袋に入れ、場所と袋の数を環境課にご連



絡ください。なお、残土以外のごみは収集できません(土のう袋は、環境課窓口にて配布)。

月	収集日	月	収集日
4月	8日(水)・22日(水)	10月	7日(水)・21日(水)
5月	13日(水)	11月	4日(水)・18日(水)
6月	*1日(月)・17日(水)	12月	16日(水)
7月	8日(水)・22日(水)	1月	20日(水)
8月	19日(水)	2月	17日(水)
9月	23日(水)	3月	3日(水)・17日(水)

*6月1日(月)の収集は、ごみゼロ・グリーン運動が延期になった場合、6月8日(月)になります。

環境課環境保全担当 内線284・285



特別障害者手当・障害児福祉手当

内心身に著しく重度の障がいをお持ちで、日常生活において常に特別の介護を必要とするかたに対して、介護等における負担の軽減を図ることを目的とした手当です。

対特別障害者手当▼20歳以上で心身の重度の障がいにより、日常生活で常時特別の介護を要する状態にあるかた(国民年金の1級程度の障がい)が重複するなど著しく重度の障がい状態にあるかたまたはそれと同程度以上と認められるかた) ※施設入所または継続して3か月を超えて病院等に入院の場合は除く。

障害児福祉手当▼20歳未満で、身体障害者手帳1級及び2級の一部のかた、療育手帳Aのかた、常時介護が必要な精神障がい者、その他それと同程度のかた※施設入所または障がいを支給事由とする年金を受給している場合は除く。

手当額 4月から次のとおり
手当額が変更となりました。
特別障害者手当▼2万7350円(月額)

障害児福祉手当▼1万4880円(月額)
※いずれも年4回に分けて支給。

申請方法 認定には審査があり、指定の診断書の提出が必要。詳細は、福祉課までお問い合わせください。

注意事項 支給には所得制限があります。本人または扶養義務者等に一定の所得がある場合には支給停止となります。

福祉課障がい者福祉担当
内線162・165

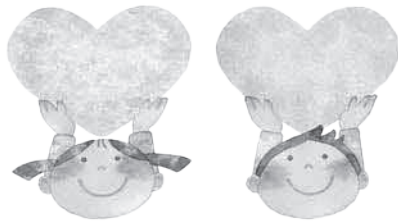

特別弔慰金の支給 第十一回

対戦没者等の死亡当時のご遺族で、令和2年4月1日

(基準日)において、「恩給法による公務扶助料」や「戦傷病者戦没者遺族等援護法による遺族年金」等を受けるかた(戦没者等の妻や父母等)がない場合に、次の①～④の優先順位による上位の遺族一人

①令和2年4月1日までに戦傷病者戦没者遺族等援護法による弔慰金の受給権を取得したかた②戦没者等の子

③戦没者等の父母、孫、祖母、兄弟姉妹※戦没者等の死亡当時、生計関係を有していること等の要件を満たしているかどうかにより、順番が入れ替わります。④①～③以外の戦没者等の三親等内の親族(甥、姪等)※戦没者等の死亡時まで引き続き1年以上の生計関係を有していたかたに限る。

支給内容 額面25万円、5年償還の記名国債
請求期間 4月1日(水)～令和5年3月31日(金)(請求期間を過ぎると第十一回特別弔慰金を受けることができません。)

福祉課社会福祉担当 内線563・564

赤ちゃんの駅をご存知ですか

「赤ちゃんの駅」とは、子育て中の親子の皆さんが安心して外出できるよう、おむつ替えや授乳ができる場所です。

次の店舗や施設に「赤ちゃんの駅」が設置されています。

おむつ替えができます	おむつ替えと授乳ができます
マミーマーケット白岡店	mono club 新白岡店
ヤオコー新白岡店	埼玉日産 白岡店
DD セルフ白岡店	保健福祉総合センター(はびすらおか)
白岡駅	東児童館
市役所	西児童館
中央公民館	千駄野保育所
勤労者体育センター	西保育所
コミュニティセンター	高岩保育所
ふれあいの森公園	菁莪幼稚園
総合運動公園	白岡天使幼稚園
久伊豆公園	山王クリニック
駒形公園	生涯学習センター(こもれびの森)



子育て支援課子育て支援担当 内線154



ベビーベッドの貸付

市内在住で、乳児(0歳)を養育する保護者のかた(主に生計を維持しているかた)利用場所 市内

期間 出生予定日の2週間前から6か月間(1歳の誕生日の前日まで延長可)

費用 無料
持母子手帳・印鑑
申請 子育て支援課子育て支援担当 内線154



児童扶養手当・特別児童扶養手当の手当額の改定

児童扶養手当

○子の人数が1人の場合

全部支給	改定後	改定前
4万3160円		4万2910円
一部支給		
4万3150円～1万1800円		4万2900円～1万1200円

○子ども2人目の加算額

全部支給	改定後	改定前
1万1900円		1万1400円
一部支給		
1万1800円～5100円		1万1300円～5070円

○子ども3人目以降の加算額

全部支給	改定後	改定前
6110円		6080円
一部支給		
6100円～3060円		6070円～3040円

特別児童扶養手当

改定後	改定前
5万2500円	5万2200円
1級	
5万2500円	5万2200円
2級	
3万4970円	3万4770円

申請 子育て支援課 子育て給付担当 内線153・155

児童扶養手当や特別児童扶養手当の額は、物価の変動に応じて改定されます。令和2年4月分からの手当額は次のとおりです。

児童扶養手当及び特別児童扶養手当を受給中のかた

児童扶養手当を受給中のかた

国民健康保険税

後期高齢者医療保険料 4月から特別徴収(年金天引き)を開始します

これまで保険税(料)を納付書や口座振替で納めていたかたで、次に該当するかた平成31年4月2日から令和元年10月1日までに①同じ世帯の国民健康保険の加入者が全員65歳～74歳になった世帯主のかた②後期高齢者医療制度に加入したかた(①、②ともに、白岡市に新たに転入したかたを含む。)

年金天引きが始まるかたには、4月上旬に「特別徴収開始のお知らせ」または「仮徴収額決定通知書」を送付します。

他 次のかたは保険税(料)が年金天引きされません。①特別徴収から口座振替へ納付方法を変更したかた②年金が年額18万円未満のかた③介護保険料との年金天引き額の合計額が年金額の2分の1を超えるかた

口座振替での納付を希望する場合

保険税(料)の納付は年金

お知らせ

募集

催し

講座

その他

天引きと口座振替による納付を選択できます。口座振替を希望する場合は手続きが必要です。

国民健康保険料

国民健康保険担当

後期高齢者医療担当

内線142～144

内線147～148

縦覧

産業廃棄物処理施設 設置許可申請書等の縦覧

内(株) ショーモンから、久喜市河原井町地内を設置場所とする産業廃棄物処理施設設置許可申請書等が提出されましたので、次のとおり縦覧します。

時 4月3日(金)～5月7日(木) (土・日曜日、祝日を除く。)

午前9時～午後4時30分

所 県産業廃棄物指導課・県東部環境管理事務所・市環境課

問 県産業廃棄物指導課 048(830)3121

令和2年

「春のあんしんネット」 新学期二斉行動

内閣府では、多くの青少年が初めてスマートフォン等を手にする春の卒業・進学・新入学の時期に関係省庁、地方自治体、関係団体等と連携・協力して、スマートフォンやSNS等の安全・安心な利用のための啓発活動等の取組を集中的に展開しています。

本年も、フィルタリングの推進及びインターネットリテラシーの向上に重点を置いた諸活動を実施しますので、ご協力をお願いします。

内閣府ホームページ

https://www8.cao.go.jp/youth/kankyoutu/internet-use/2020/index.html

問 内閣府青少年環境整備担当 03(6257)1442 (直通)

令和2年度 優良運転者の表彰

この表彰は、自己申告(表彰を受けようとするかたが自分で申請)です。

送 346・0021 久喜市上早見154番地 久喜地方交通安全協会

申請書等配布期間 4月1日

その他

申請の資格と範囲(1)久喜地方交通安全協会の加入者(2)過去5年間無事故・無違反(当協会の優良運転者表彰を受けた場合、表彰から要5年以上経過)

申(1)久喜警察署・交番・駐在所及び久喜地方交通安全協会(久喜警察署内)で必要書類を入手

優良運転者表彰申請書

無事故・無違反証明書

令和2年2月1日付以降のもの

無事故・無違反証明書は、運転経歴書申込用紙に必要事項を記入して、郵便局から自動車安全運転センターに申請(申請には証明書交付手数料670円と郵便局の払込手数料が必要)

※証明書は申請から概ね2週間かかります。

(2)無事故・無違反証明書が届いたら、優良運転者表彰申請書とともに、久喜地方交通安全協会に申請(持参または郵送)してください。※持参の場合は「久喜地方交通安全協会会員証」を提示。郵送の場合は同会員証の写しを同封

送 346・0021 久喜市上早見154番地 久喜地方交通安全協会

申請書等配布期間 4月1日

その他

その他

(水)5月15日(金)
申請書等受付期間 4月15日
(水)5月29日(金)※当日消印有効
表彰式予定日 7月26日(日)コ
ミュニティセンター

久喜警察署交通課
0480(22)8810
0480(24)0110

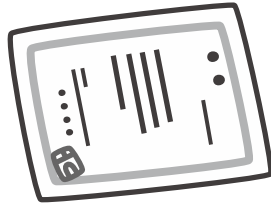

募集

市民記者募集

内 広報紙や市公式ツイッターで地域イベント、季節の風景等を紹介する市民記者を募集

対 ①市内在住・在勤・在学(未成年は要保護者同意) ②写真撮影の機材等(スマートフォン可)を用意できるかた ③無償で活動できるかた

任期 登録日(令和3年3月31日)(水)

申請 4月24日(金)までに登録申込書を郵送・FAX・Eメールで。
秘書広報課広聴広報魅力発信担当 内線393・394



白岡市障害者基本計画等策定懇話会委員募集

内 第6期障害福祉計画の策定に係る意見及び助言

任期 委嘱の日(令和5年3月31日)(金)

対 以下のいずれかに該当する18歳以上(高校生は除く。)で障がい者福祉に関心があり、平日(昼間)の会議に出席できるかた(今年度は4回開催予定)

①市内在住のかた ②市内在勤のかた ③市内で事業を営むかた ④市内で福祉活動を行っているかた

定 2名以内

報酬 一回につき1300円

申請 4月6日(月)~27日(月)(必着)に任意様式に①~⑥の事項を記入し、持参、郵送、FAXまたはEメールで。①氏名(ふりがな) ②住所 ③氏名(ふりがな) ④性別 ⑤⑥のかたは勤務先等の名称・所在地も記入) ⑦性別 ⑧生年月日(年齢) ⑨電話番号 ⑩応募動機 ※選考結果は応募者全員に文書で通知(応募書類の返却無)

福祉課障がい者福祉担当 内線162
0480(93)5037
fukushi@city.shiraoka.lg.jp



白岡市第2期地域福祉計画 市民懇話会委員募集

内 第2期地域福祉計画の策定に係る意見及び提言

任期 委嘱の日(令和4年3月31日)(木)

対 以下のいずれかに該当する18歳以上(高校生は除く。)で地域福祉に関心があり、平日(昼間)の会議に出席できるかた(今年度は4回開催予定)

①市内在住のかた ②市内在勤のかた ③市内で事業を営むかた ④市内で福祉活動を行っているかた

定 2名以内
報酬 一回につき1300円
申請 4月6日(月)~27日(月)(必着)に任意様式に①~⑥の事項を記入し、持参、郵送、FAXまたはEメールで。①氏名(ふりがな) ②住所 ③氏名(ふりがな) ④性別 ⑤⑥のかたは勤務先等の名称・所在地も記入) ⑦性別 ⑧生年月日(年齢) ⑨電話番号 ⑩応募動機 ※選考結果は応募者全員に文書で通知(応募書類の返却無)

福祉課社会福祉担当 内線563・564

0480(93)5037
fukushi@city.shiraoka.lg.jp

令和2年度 教員の補助員(会計年度任用職員)募集

仕事の内容 学校での教員の補助、相談業務、教育支援センターでの児童生徒支援など
勤務日と時間 原則として月々金曜日の午前8時10分~午後4時50分のうち、あらかじめ定められた時間(配属先により異なる。)
報酬 時給980円(職種により異なる。一定の職歴がある場合は、所定の額を加算)

登録の手続き 登録申請書を提出(申請書は教育指導課で配付。市公式ホームページからダウンロード可)
受付期間 随時受付(土・日曜日、祝日を除く、午前8時30分~午後5時15分)
登録期間 4月1日(水)~令和3年3月31日(水)
任用までの流れ 会計年度任用職員が必要となった際に登録者の中から書類選考及び面接試験を行い、合格者を任用

申請 教育指導課指導担当

内線262・263

「白岡市子ども読書活動推進計画策定委員会」公募委員の募集

任期 5月下旬(予定)~2年間

対 市内在住、在勤の18歳以上(高校生は除く。)で子ども読書活動に関心があり、平日(昼間)の会議に出席できるかた

定 2名以内
申 4月8日(水)~30日(木)(必着)に任意様式に①~⑦の事項を記入し、持参、郵送またはEメールで。①氏名(ふりがな) ②住所(市内在勤者は勤務先の名称・所在地も記入) ③性別 ④生年月日(年齢) ⑤電話番号 ⑥職業 ⑦レポート(応募動機及び子ども

募集)



の読書活動に関心のあること
400字程度) ※選考はレ
ポートを基に決定。結果は、
応募者全員に文書で通知(応
募書類の返却無)

6
申問 学び支援課学びあい図
書館担当 内線525・52
6

manabi@city.shiraoka.
lg.jp

川のサポーター！ 舟頭募集

河川を利用した観光事業で
いっしょに活動するボラン
ティアを募集

川のサポーター▼河川のごみ
拾い、花植活動など

舟頭▼観覧会などにおける技
術習得のための木舟を使った
練習(活動は土日いずれかの
午前中)

対健康に自信のあるかた

他川のサポーターは自転車
による移動が多いのでご了承
ください。活動の様子は観光
協会ホームページをご覧ください。

申問 市観光協会 ☎0480
(92) 8151
www.shiraoka-kanko.
info



操舟練習



ごみ拾いのようす

鯉のぼり募集！

商工会では、ご家庭で不用
となった鯉のぼりを無償で提
供できるかたを募集します。

皆さまを招くぞと泳ぐ鯉のぼり
事業」で柴山沼にて掲揚する
予定です。

募集期間 随時(一定量に達
するまで)

し次第終了)

対どなたでも

要件 大きさは問いませんが
修復不可能な汚れや破損のあ
るもの、ポール、矢車は除き
ます。

他鯉のぼりは返却不可。ス
ペースの都合で、提供された
鯉のぼりの全てを飾ることが
できない場合有

申問 〒349・0204
白岡市篠津944・13 市商
工鯉のぼり担当
☎0480(92)9151
0480(93)2636
info@shiraoka.or.jp

柴山沼鯉のぼり事業

皆さんから提供された鯉の
ぼりを柴山沼で掲揚します。

また、柴山沼中央の橋の欄
干には、市内「子ども会」に
よる手書きの鯉のぼりを掲揚
する予定です。

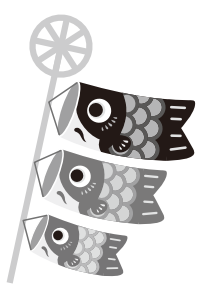

時 4月28日(火)～5月6日(水・
振休)(予定) ※天候により
鯉のぼりを掲揚しない場合有

所 柴山沼
市商工会鯉のぼり担当
☎0480(92)9151
0480(93)2636
info@shiraoka.or.jp



令和2年度 埼玉県食品表示調査 員募集

内 日頃の買物を通して食品
販売店で食品の表示を確認
し、定期的に県に報告しま
す。

任期 6月～令和3年3月
対 県内在住・20歳以上(6
月12日(金)(熊谷市内)または
6月16日(火)(さいたま市内)
の研修会(半日程度)に要参
加)

定 100名(選考)
謝礼 5000円(年間の活

動を通しての上限額。研修や
調査に対する交通費等の支給
無)

申問 4月20日(月)(必着)ま
でに①～⑦の事項を記入し、
郵便、FAXまたは県ホーム
ページからの電子申請で。①
氏名(フリガナ)②住所③電
話番号④性別⑤年齢⑥職業⑦
応募理由(100字程度)※
選考結果は5月末までにお知
らせ

〒330・9301 さいた
ま市浦和区高砂3・15・1
農産物安全課総務・食品品質
表示担当
☎048(830)4110
048(830)4832

県ホームページ・電子申請
サービス http://www.pref.
saitama.lg.jp/a0907/
r2iyousain.html
☎a4070-06@pref.saita
ma.lg.jp

令和2年度 慰霊巡拝の参加者募集

厚生労働省は、旧主要戦域
や遺骨帰還のできない海上に
おいて、遺族を主体とした慰
霊巡拝を実施します。

所 カザフスタン共和国、イ
ルクルツク州・ブリアート共

和国、ハバロフスク地方・ユ
ダヤ自治州、インドネシア、
中国東北地方、東部ニューギ
ニア、沿海地方、ピスマーク
諸島、ミャンマー、トラック
諸島、フィリピン、硫黄島
時 費 実施地域により異なる
ため、お問い合わせください
い。※参加費は参加者負担と
なりますが、国からおおむね
3分の1の補助があります。
問 県社会福祉課 護恩給
担当 ☎048(830)
3286



白岡市児童福祉 審議会の委員の募集

任期 5月～令和4年4月
対 市内在住・在勤・18歳以
上

定 若干名

他 令和2年度の会議は3回
程度、平日または休日の約2
時間、市役所で開催予定

申請 4月24日(金)までに、任意書式に①〜⑥の事項を記入し、持参または郵送で。①氏名(ふりがな) ②生年月日 ③住所 ④電話番号 ⑤職業 ⑥応募動機(800字以内)
 ※選考結果は応募者全員に通知(提出書類は返却無)
 〒349・0292
 白岡市千駄野432番地
 子育て支援課子育て支援担当
 内線154

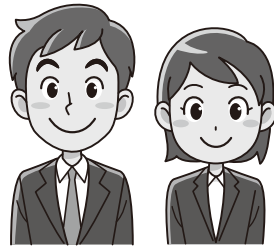

催し

ウィークエンド
いきいき体験教室
「田んぼの学校」

- 時 ①田植え5月16日(土)
- ②観覧会6月6日(土)
- ③稲刈り9月5日(土)

④しめ縄づくり・試食11月7日(土)
 ※原則として全回参加。天候、作柄により日程を変更する場合有

①〜③午前10時〜11時30分
 ④午前10時〜午後1時

所 ①〜③市役所付近の水田
 ④生涯学習センター「こもれびの森」

対 小学生以上の子と保護者
定 70名

費 保険料、材料費等
 ①〜③1000円 ④3000円
 (各回集金)

申 4月19日(日)(必着)までに往復はがきで(抽選。結果は返信用はがきでお知らせ)。

送 〒349・0296
 白岡市千駄野432

白岡市生涯学習センター「こもれびの森」宛て

問 学び支援課学習支援担当
 内線524



記入事項

返信面	往信面
※切手は63円です。 ご自分の ・郵便番号 ・住所 ・名前	参加するかた全員の ・氏名(ふりがな) ・お子さんの学年 ・住所 ・電話番号 「田んぼの学校」 参加希望とご記入 ください。



肥料販売

内 リサイクル肥料の販売会
時 4月26日(日)午前9時〜正午
所 エコプラザ(蓮田白岡環

境センター内

対 市内在住
費 1袋(20キログラム)3000円
問 エコプラザ(蓮田白岡環境センター内)
 〒349・0204 白岡市
 篠津1279・5
 ☎0480(93)0077

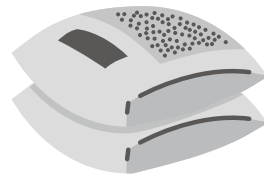

**第9回
オープンガーデン
白岡**

オープンガーデンとは草花で飾られた個人宅の庭等を期日を決めて一般公開するものです。街の景観を美化するだけでなく、庭の中で会話が生まれ、人の輪が広がっていきます。

時 4月25日(土)、26日(日)、5月16日(土)、17日(日) 午前10時〜午後4時
他 事前に観光協会・商工観

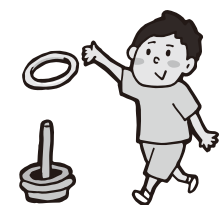

所 観福寺周辺
費 入場無料
問 筑後様まつり実行委員会
 (篠島)
 ☎0480(92)6543

内 江戸時代の野牛村の領主である新井白石公をしのぶまつりです。白石公縁の文化財めぐりや子ども対象のバルーンアート・輪投げもあります。
時 5月17日(日)午前10時〜正午

筑後様まつり



光課等においてあるオープンガーデンガイドマップをご覧ください。観光協会ホームページでもご覧になれます。
問 観光協会 ☎0480(92)8151
 ☎www.shiraoka-kanko.info

**第9回
下大崎藤まつり**

内 お囃子、よさこい、日本舞踊、歌謡ショー、ビンゴ、模擬店など
時 4月29日(水・祝) 午前11時〜午後3時(雨天時は5月2日(土)に順延)

所 下大崎住吉児童遊園
問 下大崎行政区(岡安)
 ☎0480(97)0601





となりまちへいこう



久喜市 第38回(令和2年度) 久喜市鷲宮地区コミュニティ祭り

時 5月10日(日)午前10時～午後3時
所 鷲宮総合支所駐車場、コミュニティ広場
内 アトラクション、フリーマーケット、大抽選会など
問 鷲宮地区コミュニティ祭り実行委員会事務局
 ☎0480(58)1111

蓮田市 緑のトラスト黒浜沼周辺(11号地)のつどい

時 5月23日(土)午前10時～午後3時、24日(日)午前10時～午後2時
所 蓮田市環境学習館、緑のトラスト保全第11号地(黒浜沼周辺)
内 講演会、野草観察、野鳥観察など
問 蓮田市環境学習館
 ☎048(764)1850



幸手市 第20回幸手あじさいまつり

時 6月上旬～7月上旬(予定)
所 県営権現堂公園
内 あじさいの鑑賞、物産品・パンの販売
問 権現堂公園管理事務所
 ☎0480(44)0873

杉戸町 第17回杉戸アースデー

時 6月27日(土)午後1時30分～28日(日)午後4時
所 生涯学習センター、オープンギャラリー他
内 パネル展示、体験・実演コーナー、講演会など
問 杉戸町環境課 ☎0480(38)0401
 杉戸アースデー実行委員会 ☎0480(34)9421

宮代町 ほっつけ稲作体験2020～田植え～

時 6月6日(土)、7日(日)午前9時30分～11時30分、午後1時～5時
所 新しい村
内 田植え体験
問 新しい村 農の家
 ☎0480(48)6560

講座

緑のカーテン活用講座

講 埼玉県花と緑の振興センター
 内 講座を受講し、アンケート

時 5月13日(水)午前10時～11時30分
所 はびすしらおか 2階会議室3～5
対 市内在住
定 先着50名

トを提出したかたには、ゴーヤの苗木(1世帯2本)をお渡しします。

申 4月6日(月)から電話または環境課環境保全担当窓口で。内線284・285

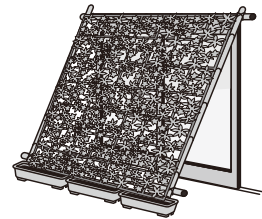

申 4月6日(月)から電話または環境課環境保全担当窓口で。内線284・285

スタンドグラス風小物作り

内 環境センターに集められたグラス類を使ったスタンドグラス風の小物作り
時 【第1回】4月18日(土) 【第2回】4月25日(土)午後1時～3時
所 エコプラザ(蓮田白岡環境センター内)
対 市内在住
定 10名
費 500円(材料費・保険代)

布のリフォーム

内 環境センターに集められた衣類などを使ったすきな小物作り
時 5月2日(土)午前9時30分～正午
所 エコプラザ(蓮田白岡環境センター内)
対 市内在住
定 10名

費 200円(材料費・保険代)
持 裁縫道具
申 エコプラザ(蓮田白岡環境センター内)
 〒349-0204 白岡市篠津1279-5
 ☎0480(93)0077

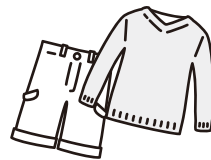

県立春日部高等技術専門校のスキルアップ講習

第二種電気工事士試験講座
 ①筆記試験準備講習②技能試験基礎講習③技能試験準備講習
時 ①5月9日(土)・16日(土)・23日(土)②5月17日(日)・24日(日)③6月14日(日)・21日(日)・28日(日)午前9時～午後4時
対 第二種電気工事士試験を受験するかた
定 各20名
費 ①3000円②4500円③6700円※いずれもテ

キスト代別
申 ①②4月1日(水)～10日(金)③5月1日(金)～10日(日)、往復はがきまたはインターネットで。
その他講座
 ①業務に活かすドローン(基礎)②AutoCAD基礎 ③Jw_cad基礎
時 ①5月30日(土)・31日(日)②5月30日(土)・6月6日(土)③6月27日(土)・28日(日) 午前9時～午後4時
対 ①ドローンを使った空撮や点検作業を業務に活かそうとするかた②③Windowsの操作ができ、CADによる

有料老人ホーム
蓮田オークプラザ

- ◆見学会・個別相談受付中
- ◆体験入居・随時募集中

☎0120-077-165

駅前温泉館：蓮田市本町3-5
 介護館：蓮田市蓮田2-153



水道・下水道料金、農業集落排水処理施設使用料金の納期限等

水道・下水道料金、農業集落排水処理施設使用料金の納付方法は、口座振替または納入通知書による納付となります。口座振替及び納入通知書による納期限は下表のとおりです。

問 経営課経営担当 ☎ 0480 (92) 1304

水道・下水道料金

対象(側)※	検針月	納期限	
		口座振替	納入通知書
西	3月	4月6日(月)	4月27日(月)
東	4月	5月7日(木)	5月25日(月)
西	5月	6月5日(金)	6月25日(木)
東	6月	7月6日(月)	7月27日(月)
西	7月	8月5日(水)	8月25日(火)
東	8月	9月7日(月)	9月25日(金)
西	9月	10月5日(月)	10月26日(月)
東	10月	11月5日(木)	11月25日(水)
西	11月	12月7日(月)	12月25日(金)
東	12月	令和3年1月5日(火)	令和3年1月25日(月)
西	1月	令和3年2月5日(金)	令和3年2月25日(木)
東	2月	令和3年3月5日(金)	令和3年3月25日(木)

※対象のお住まいが JR 宇都宮線の東側か西側かを記載しています。

農業集落排水処理施設使用料金

使用期間	納期限	
	口座振替	納入通知書
2月～3月	4月27日(月)	4月30日(木)
4月～5月	6月25日(木)	6月30日(火)
6月～7月	8月25日(火)	8月31日(月)
8月～9月	10月26日(月)	11月2日(月)
10月～11月	12月25日(金)	12月28日(月)
12月～令和3年1月	令和3年2月25日(木)	令和3年3月1日(月)

タイトル募集中

「受けて終わり」は、なしよ。

健診を受けただけで満足していませんか？
詰めが甘いです。
健診結果を見直し、できるところからコツコツ健康貯金をしましょう。
日々の生活の積み重ねが将来の健康につながります。
※詳しくは市公式ホームページまたは窓口まで！

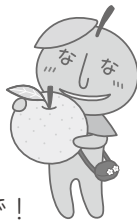

なし梨キャンペーン



図面作成をしようとするかた
定 ①10名②20名
費 ①3800円②2000円
※②テキスト代別
申 ①②4月1日(水)～10日(金)
③5月1日(金)～10日(日)、往復はがきまたはインターネットで。
申 問 T344・0036
春日部市下大増新田61・1
県立春日部高等技術専門学校
電話048(737)351
http://www.pref.saita.ma.lg.jp/soshiki/b0809/

その他
建築防災無料相談会
内 建築防災(地震、火災警報器、建材防火性能)、空地・空き家管理、高齢者住宅の改修、耐震住宅改修、住宅点検事業、ブロック塀等に関する相談
時 4月7日(火)、5月12日(火)
午後1時～4時
所 埼玉東部消防組合消防局(久喜警察署向かい側)
持 既存建築物の建築確認図



書、改修希望の図面、地盤のデータ等
申 当日会場先着順
問 (一社) 埼玉県建築士事務所協会業務部建築相談委員会、同協会杉戸支部
0480(34)0368

敷金(賃貸住宅)問題に関する無料電話相談
048(838)1889
(当日のみ通話可能)
時 4月25日(土)・26日(日)
午前10時～午後4時
費 無料(通話料は相談者負担)
問 埼玉司法書士会事務局
048(863)7861

仏壇・仏具・位牌・ローソク・線香・盆用品 広告

仏壇センター天樹堂

地域最大の仏壇展示場 160台以上の品揃え！！

営業時間 10:00～17:00 駐車場あり
349-0203 白岡市下大崎 862-3 (白岡工業団地内)
TEL 0480-48-5557 定休日 日曜・祭日

コスモ 訪問看護リハビリステーション 蓮田 広告



大切なご家族のために
訪問看護を利用してみませんか

- 訪問医療処置
- ターミナルケア
- 訪問リハビリ
- 健康状態・症状観察

フリーダイヤル 0800-800-3431

cosmonurse.jp

5月の無料相談

相談名	日時	場所	問合せ	備考	
市法律相談	5月12日(火)午後2時～4時	市役所4階会議室401	地域振興課内線383	要電話予約*	
	5月26日(火)午後2時～4時	市役所4階会議室401			
県法律相談(弁護士相談)	月・火・木曜日午後1時～4時	県庁第2庁舎	048(830)7830	要電話予約	
県法律相談(司法書士相談)	第3水曜日午後1時～4時	県民相談総合センター			
法テラス(法的トラブル)	平日午前9時～午後9時	—	日本司法支援センター(0570)078374		
法テラス(犯罪被害)	土曜日午前9時～午後5時		日本司法支援センター(0570)079714		
子ども弁護士ホットライン	木曜日午後3時～6時	—	埼玉弁護士会 048(837)8668		
埼玉いのちの電話相談	24時間 365日	—	埼玉いのちの電話 048(645)4343		
市行政相談	5月20日(水)午前10時～正午	市役所4階会議室401	地域振興課内線383		
市人権相談	5月11日(月)午後1時～4時	市役所4階会議室402	地域振興課内線385		
人権相談	月・木曜日午前9時～午後4時	さいたま地方務局久喜支局	0480(21)0215		
女性の相談室	5月11日(月)午後1時～4時	市役所4階会議室401	地域振興課内線385	要電話予約	
	5月20日(水)午後1時～4時	市役所4階会議室402			
多重債務無料電話相談	平日 午前10時～正午、午後1時～4時	—	埼玉弁護士会 048(865)0969		
多重債務相談	平日 午前9時～正午、午後1時～5時	財務省関東財務局 多重債務相談窓口	048(600)1113		
労働相談	火・木・土曜日 正午～午後2時	—	埼玉労働弁護団 048(837)4821	1件30分	
家事当番制度 (県内の家庭裁判所での訴訟・ 調停当事者の法律相談)	受付▶平日午前9時～午後5時 土曜日午前9時30分～11時30分	埼玉弁護士会 法律相談センター	048(710)5666	予約制	
	相談▶平日午後3時～4時10分 土曜日午前9時30分～正午				
高齢者に関する相談	平日午前9時～午後6時 緊急時は、24時間、365日対応	日勝圏域▶地域包括支援センター 「ぼっかぼか」	0480(93)8877		
		篠津・大山圏域▶地域包括支援 センターウエルシアハウス	0480(90)3022		
家庭児童相談	平日午前9時～正午、午後1時～4時	家庭児童相談室(子育て支援課内)	内線154	面談は 要予約	
乳幼児子育て相談	千駄野保育所	平日午後1時～4時	—	0480(92)1303	電話相談
	西保育所	平日午後1時～4時	—	0480(92)1690	
	高岩保育所	平日午後1時～4時	—	0480(92)7582	
	東児童館・子育て支援センター 「はぴちる」	月・火・水・金・土・日曜日 午前9時～午後5時	東児童館・子育て支援センター 「はぴちる」	0480(92)7389	電話・ 面接相談
	西児童館・子育てサロン 「らぶちる」	月～金曜日午前10時～午後3時	西児童館・子育てサロン 「らぶちる」	0480(92)4761	
	高岩保育所・子育てサロン 「ぶりちる」	月～金曜日 午前9時30分～午後3時30分	高岩保育所・子育てサロン 「ぶりちる」	0480(92)7716	
0480(92)7582					
子育て支援センター「虹」	月～金曜日午前10時～午後4時	子育て支援センター「虹」	0480(31)7750		
子どもスマイルネット	午前10時30分～午後6時	—	県子ども安全課 048(822)7007	面談は 要予約	
障害者デイサービスセンター 利用相談	平日午前9時～午後5時	はびすしらおか内 障害者デイサービスセンター	0480(93)0201	要電話 予約	
年金相談	月～金曜日 午前9時～正午、午後1時～3時	保険年金課	内線140	年金手帳 要持参	
行政書士無料相談	5月20日(水) 午後2時～4時	はびすしらおか相談室	行政書士会埼玉支部遠藤 0480(93)0791		
司法書士登記無料相談 (相続・贈与・売買)	5月21日(木) 午後1時30分～4時30分	はびすしらおか相談室	司法書士竹林 048(764)2318		
不動産無料相談室	5月26日(火)午後1時～4時	市役所4階会議室404	埼玉県宅建協会埼玉支部 0480(31)1157		

防災行政無線テレフォンサービス
☎0480(90)1001

電話応答により、放送内容を聞くことが出来るサービスです。放送が聞き取れなかったときや、放送内容をもう一度聞きたいときなどにご利用ください。



※通話料は利用者負担です。
※放送から24時間を過ぎた放送内容と定時放送は、聞くことができません。

●2月の交通事故発生状況

人身事故	11件	軽傷者数	11人
死者数	0人	物損事故	60件
重傷者数	0人		

●2月の火災・救急統計

火災件数	1件	救急件数	152件
------	----	------	------

火災発生及び鎮火時のお問い合わせは
☎0480(21)9999(テレフォンサービスへ)
※119番通報は電話、ファックスとも局番なしの119番です。

※5月1日(金)からの土・日曜日、祝日を除く午前8時30分～午後5時15分



発見! みんなの笑顔写真

広報しらおかを彩るみんなの笑顔を紹介します!

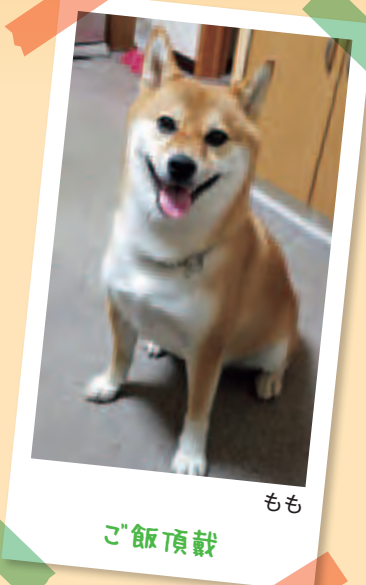

もも
ご飯頂戴



いしげ ひろみ かぎと
石毛 悠鷹くん・颯虎くん
おとうと大好き!



ありちゃん
ありちゃん思い出
いっぱいありがとう



パパ・りおくん
大好きな消防車に乗ったよ!

「お子さん」「おじいちゃん、おばあちゃん」「ペットのワンちゃん」などの笑顔で大募集中です!

- ① 一言 (写真のテーマ等)
- ② 写っているかた全員の氏名 (ニックネーム可)・ふりがな
- ③ 応募者の氏名・住所・電話番号

を記載のうえ、電子メールでご応募ください。

※その他注意事項については、

市公式ホームページをご覧ください。

※掲載は原則先着順です。既にたくさんのかたから写真が寄せられていますので、応募いただいてもすぐには掲載されません。

✉ koubo_shiraoka@forest.ocn.ne.jp



問合せ | 秘書広報課広聴広報魅力発信担当 内線393・394

2020年4月1日発行
発行 白岡市

編集
白岡市総合政策部秘書広報課広聴広報魅力発信担当
白岡市千駄野4-2-2番地 ☎0480-021111
ホームページ <http://www.city.shiraoka.lg.jp/>

24時間・365日救急診療 [広告]
※時間外に診療をご希望の方は事前にお電話にてお問い合わせください。

年に一度は身体のチェックをしませんか
人間ドック・各種健康診断を実施しています

医療法人社団哺育会
白岡中央総合病院
Shiraoka Central General Hospital

病床数256床
白岡市唯一の
総合病院

〒349-0217 埼玉県白岡市小久喜 938-12
TEL0480-93-0661(代) <https://www.scghp.jp>

内科・消化器内科 [広告]
なかむら内科クリニック

経鼻胃内視鏡 腹部超音波 レントゲン検査

診療時間	月	火	水	木	金	土
9:00~12:00	●	●	●	×	●	● ^{13時まで}
15:00~18:00	●	●	●	×	●	×

土曜日の診療時間は、9:00~13:00となります。
【休診日】木曜、日曜、祝日

白岡市新白岡3-41 ルネ・プランガーデン店舗1F ☎0480-53-8028 **P** 有り
<https://www.nakamuranaika-cl.jp>

相続手続・遺言書の作成はお近くの司法書士にご相談下さい。 [広告]

- ① 相続登記の申請(法務局)
- ② 預貯金の払戻・名義変更
- ③ 相続放棄の申立(家裁)
- ④ 遺言の作成(公証役場)等のご相談

業務に付随する 遺産分割協議書の作成 戸籍謄本等のお取り寄せ

埼玉司法書士会 埼葛支部 **検索**

新車中古車販売・車検・点検・钣金塗装 [広告]
カスタマイズ・買取・名義変更・廃車・自動車保険

morita 森田自動車
automobile

〒349-0225 白岡市太田新井564-2
TEL:0480-48-5841 moritaji@hb.tp1.jp