

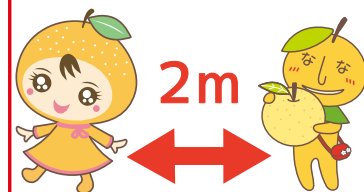

ソーシャルディスタンス
人との距離を保ちましょう



—特集—

～感染症や自然災害から
命を守るために～

新型コロナウイルスに関連する情報
2-3P

川が増水しやすい時期に向けて
水害時の情報収集方法 4-5P



白岡市公式Twitter(ツイッター)を運営しています。
こちらからチェックしてください!⇒

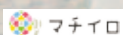

スマートフォンやタブレット端末に、
広報しらおかを配信するアプリです。登録はこちらから⇒



特

集

新型コロナウイルスに関するお知らせ

本市では、新型コロナウイルス感染症の感染防止及び市民の皆さんへの生活支援に全力で取り組んでいます。

今月号では、相談窓口や市の主な支援策についてお知らせします（詳細については、各担当へお問い合わせください。）。

相談窓口・問合せ先 (5月25日(月)時点)

白岡市役所 0480(92)1111(代表)

健康に関すること

一般的な相談のほか、感染が疑われる場合には、帰国者・接触者相談センターなどを紹介しています。

埼玉県新型コロナウイルス感染症県民サポートセンター
☎0570(783)770

経済支援に関すること

生活福祉資金貸付制度の特例貸付
(休業や失業により生活資金でお悩みの場合)
○緊急小口資金 ○総合支援資金

社会福祉協議会
(緊急小口資金は、7月31日(金)まで、白岡郵便局でも受け付けます(予約制)。
☎0480(92)1746
☎0480(92)0001)

住居確保給付金

社会福祉協議会
☎0480(92)1746

セーフティネット保証4号・5号認定、危機関連保証の認定

商工観光課
新型コロナウイルス緊急経済支援室
内線294

持続化給付金(中小企業・個人事業主への給付金の支給)

持続化給付金事業コールセンター
または申請サポート会場▶春日部商工会議所など
☎0120(115)570
☎0570(077)866(予約制)

埼玉県中小企業・個人事業主支援金(県内に本社を有し、4月8日～5月6日の間に20日間以上県内の事業所を休業している中小企業または個人事業主の事業継続や再開への取組支援)

埼玉県中小企業等支援相談窓口
または
☎0570(000)678
☎048(830)8291

学校に関すること

教育指導課
内線262・263

保育所・学童保育所に関すること

保育課
内線182・183

以下の税金等につきましては、支払猶予・免除等の制度がありますので、お問い合わせください。

水道料金・下水道使用料・農業集落排水使用料	経営課	☎0480(92)1304
市税や国民健康保険税(支払猶予)	税務課徴収管理担当	内線127・128
国民健康保険税(減免)	保険年金課国民健康保険担当	内線142～144
後期高齢者医療保険料	保険年金課後期高齢者医療担当	内線147・148
介護保険料	高齢介護課介護保険管理担当	内線176・177
国民年金保険料	ねんきん加入者ダイヤル ※050からはじまる電話でかける場合は 保険年金課国民年金担当	☎0570(003)004 ☎03(6630)2525 内線149・140

特別定額給付金の受付が始まっています。

受付期間

8月24日(月)まで(消印有効)

受給者

各世帯の世帯主のかた

給付額

令和2年4月27日(月)時点の世帯員1人につき10万円

申請方法や必要書類につきましては、申請書とともにお送りした特別定額給付金給付申請書送付のご案内をご覧ください。

問 商工観光課新型コロナウイルス緊急経済支援室 内線592・593

市役所職員をかたる詐欺にご注意ください。

この給付金に関して、市役所職員や金融機関職員がATMの操作を指示したり、キャッシュカード等を預かったりすることは絶対にありません。怪しい電話や訪問があった場合は、すぐに対応するのではなく、警察署や白岡市消費生活センターにご相談ください。

久喜警察署 ☎0480(24)0110 白岡市消費生活センター ☎0480(93)7700

白岡市の支援策

(5月25日(月)時点)

生活支援策

支援策名	概要	問合せ
ひとり親家庭子育て支援臨時給付金	児童扶養手当受給者に対し、児童一人当たり20,000円を支給	子育て支援課 内線152
就学援助世帯に対する補助	・就学援助世帯(生活保護受給世帯を除く。)に対し、児童・生徒一人当たり、就学援助費を10,000円上乗せ支給 ・就学援助世帯(生活保護受給世帯を含む。)に対し、5,000円分の食事券を配付	教育指導課 内線264
認可外保育施設保育料補助金	認可外保育施設において登園自粛をした児童の保護者へ保育料の減免を日割り計算し、補助金を交付	保育課 内線182・183
水道料金の減額	水道料金の一部(基本料金の50%)を減額 JR宇都宮線 西側地域 6・7月分(7月検針分) 東側地域 7・8月分(8月検針分)	経営課 0480(92)1304
指定ごみ袋の配布 【蓮田白岡衛生組合】	30ℓ、45ℓの10枚入り指定ごみ袋(燃えるごみ)を各世帯に無料配布	環境課 内線282・283
各種証明書の交付手数料免除	新型コロナウイルスに関連する対策に伴う各支援制度の手続きに必要な住民票の写しや印鑑登録証明書、納税証明書、課税証明書等の交付手数料を免除	市民課 内線137 税務課 内線124~129

経済活動への支援策

支援策名	概要	問合せ
事業継続支援助成	中小企業・小規模事業者へ賃貸による店舗の1か月分の賃料に対して10万円を上限に1回限り補助	商工観光課 新型コロナウイルス 緊急経済支援室 内線294
信用保証料の助成	4月30日以前に新型コロナウイルス感染症拡大に起因してセーフティネット第4号、第5号及び危機関連保証に基づく県融資等を受けた事業者に、支払った信用保証料に対して10万円を上限に補助	

感染防止のための環境整備など

支援策名	概要	問合せ
図書館パワーアップ	予約図書を受取を中央公民館でも行えるよう環境を整備	学び支援課 内線525
コワーキングスペースの提供	コミュニティセンターの集会室等をコワーキングスペース(共同利用型の仕事場所)として提供	地域振興課 内線382
遠隔・オンライン学習の環境整備	オンライン学習を推進するため、貸出用タブレット端末及び通信環境を整備	教育指導課 内線262
備蓄品の購入	感染症対策用の医療用衛生用品(マスクや防護服、消毒用アルコール等)を備蓄するとともに、避難所の衛生環境確保のため、マスクや避難所間仕切り用テント、次亜塩素酸水生成器、非接触式電子温度計を購入	健康増進課 内線811 安心安全課 内線372

そのほか、市内小中学校や福祉施設、商工業者への消毒薬(次亜塩素酸水)の無料配布や公立保育所への緊急連絡システムの導入、生徒の密集を避けるための白岡中学校通学バスの増便などの支援を実施



市公式ホームページでもご案内しています。

国や埼玉県、市の支援策につきましては、市公式ホームページでもお知らせするとともに広報しらおか7月号においてもお知らせしていく予定です。

水害に備える

近年、台風などの大雨による被害は大規模化、多様化しています。市民のかた一人ひとりが適切な行動をとるために、行政による水害対策だけでなく、正確な情報の入手先を複数確保しておく必要があります。

災害情報に関する市民の皆さんへの情報伝達方法は、防災行政無線が基本となりますが、大雨などの悪天候時には聞きとりにくいことがあります。

日頃から、安心安全メール、市公式ホームページ、市公式ツイッター、NHK やテレビ埼玉のデータ放送など、市から発信する情報に加えて、国や県からの災害情報入手先を確認しておきましょう。

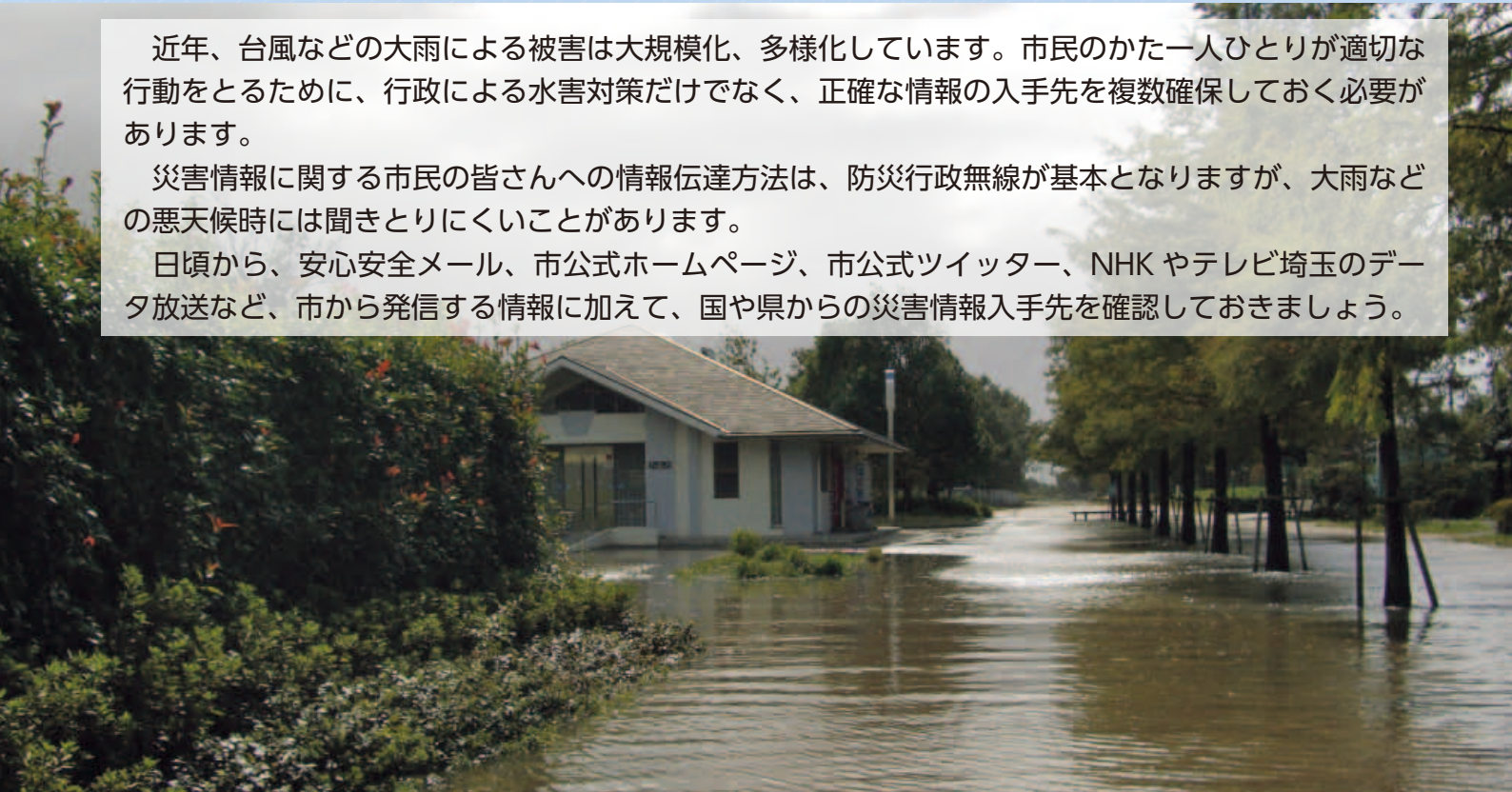

川の防災情報 現在の水位などをチェック！

豪雨災害等が予想される場合、市では国土交通省が公開しているホームページ「川の防災情報」等から情報収集を行っています。このホームページはどなたでもご覧になれます。

川の防災情報（観測所 栗橋）イメージ図

白岡市にお住まいのかたはこちら

利根川
川の防災情報 水位 栗橋 [検索](#)

荒川
川の防災情報 水位 熊谷 [検索](#)



(栗橋)



(熊谷)

現在の水位

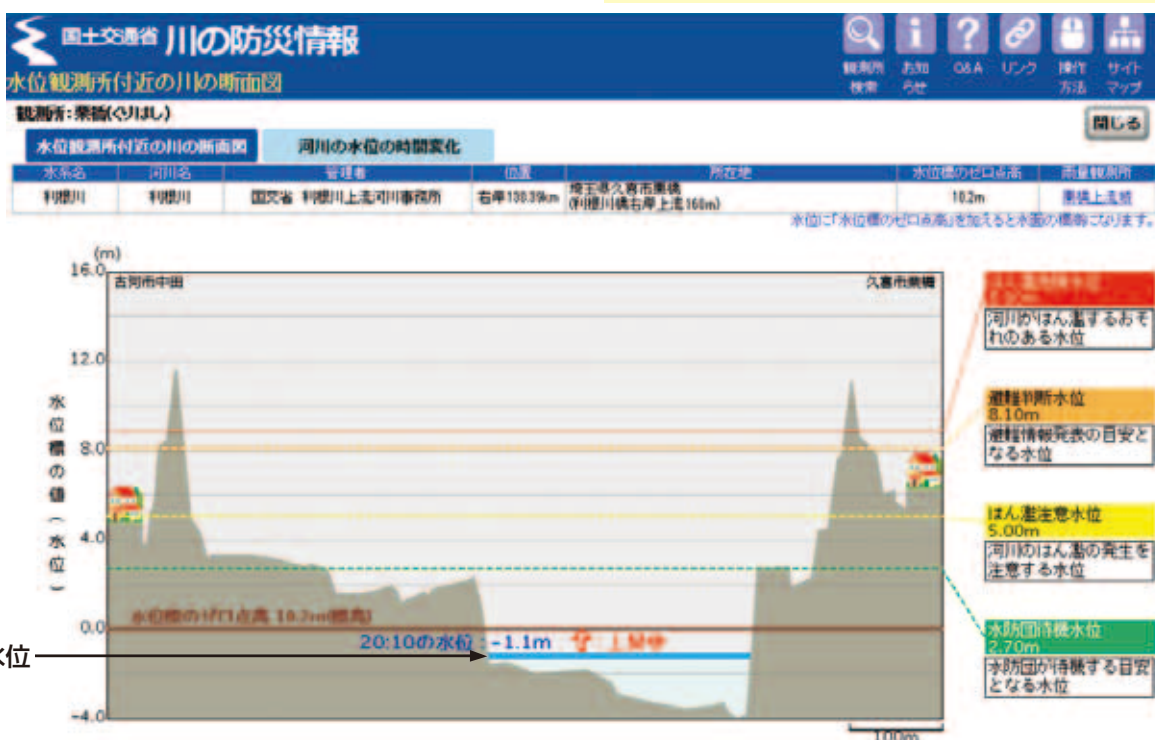

情報入手手段



安心安全 メール(登録制)

防災や防犯などに関する情報を電子メールで発信しています。

市外への外出中でも防災行政無線の放送内容を確認できますので、ぜひ、ご登録ください。

(登録方法) QR コード

※メール受信に係るパケット通信料などは利用者負担

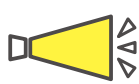

防災行政無線・ テレホンサービス

防災や防犯などに関する情報を音声により発信しています。悪天候時に聞きとりにくい場合や、もう一度聞きたい場合は、テレホンサービスをご利用ください。

※通話料は利用者負担

☎ 0480 (90) 1001



市公式ツイッター

防災行政無線の放送内容や市からのお知らせなどを発信しています。

@shiraokasaitama



市公式 ホームページ

災害発生時には、安心安全メールや防災行政無線ではお伝えしきれない、より詳細な災害情報を発信します。



NHK・テレビ埼玉データ放送サービス

ご自宅のテレビで市の情報をお知らせしています。災害時には避難情報、各種支援情報などがご覧になれます。

(視聴方法

テレビ埼玉の場合)

- ①テレビのチャンネルを「テレビ埼玉」に合わせる
- ②リモコンの「dボタン」を押す
- ③「白岡市からのお知らせ」を選択
- ④リモコンの「決定ボタン」を押す



防災担当がお答えします！ 防災 Q&A



安心安全課 さいとうゆうすけ
齋藤祐輔 主事

- Q1** 風水害等の発生時に、避難準備情報・避難勧告・避難指示の情報は、どのように伝達されますか。
- A1** 安心安全メール、防災行政無線、広報車、インターネット、テレビなど、あらゆる情報網を活用して市民の皆さんへお伝えします。
- Q2** 土のうをもらうことはできますか。
- A2** 土のうは、市役所で無料で配布します。また、現在、市役所だけでなく市内各地で配布できるよう、土のうステーションの整備を進めています。
- Q3** 市境に住んでいますが、隣接する自治体の避難所に避難できますか。
- A3** 避難場所を相互利用することができる協定書を近隣市町と締結していますので、利用が可能です。
- Q4** 新型コロナウイルス感染症の流行中に避難所へ行くのが不安です。また、避難所での注意点はありますか。
- A4** 感染症流行中は避難所での過密状態防止や感染予防が必須となります。
- ・在宅避難または親族・友人宅への避難を優先的に検討しましょう。
 - ・できれば避難の際には、食料、飲料水等の他にマスク、消毒液、体温計を持参しましょう。
 - ・手洗い及び咳エチケットの徹底、換気の実施、避難者同士の間隔を確保しましょう。
- ※避難所では「3密」の環境が揃いやすく、集団での感染症が発生した事例があります。普段から食料や簡易トイレ等の備蓄を心掛け、自宅での避難生活が可能なる環境を整えましょう。

『白岡市災害廃棄物処理計画』を策定しました

東日本大震災をはじめとする大規模災害では、被害が広範囲に及んだことで大量の廃棄物が発生し、これらを早期に処理することが復旧・復興における重要課題となりました。

そのため、国では、「災害廃棄物対策指針」及び「大規模災害発生時における災害廃棄物対策行動指針」を策定し、その中で、災害時の廃棄物の処理を迅速に進めるために、事前の対策を可能な限り講じておくことの重要性が示されました。

市では、「白岡市地域防災計画」と整合性を図りながら、適正かつ円滑な災害廃棄物の処理を実施するために、『白岡市災害廃棄物処理計画』を策定しました。

この計画では、「埼玉県災害廃棄物処理指針」などにおいて、最も大きな被害が想定されている関東平野北西縁断層帯地震及び荒川や利根川の洪水氾濫を対象として、災害廃棄物の発生量を推計しています。

実際に災害が発生した場合には、被災状況に応じた災害廃棄物の発生量を推計のうえ、仮置場を決定し、開設します。

災害廃棄物とは…

被災した家や建物などから発生する木くず、コンクリート、金属くず、畳、布団、家具、家電など

仮置場とは…

災害発生時に、被災した建物等から撤去しがれき等を一時保管したり、粗選別等を行う場所です。

災害発生時は、廃棄物が大量に発生し、処理が追いつきません。

住宅の前の道路脇や通常のごみ集積所などに出すと、消防車・救急車などの緊急車両やごみ収集車などの通行の妨げとなってしまいます。

災害発生後、速やかに仮置場を開設しますので、決められた仮置場に災害廃棄物を排出してください。

なお、廃棄物の処理に係る時間及び費用の増加、腐敗性廃棄物による悪臭や害虫の発生、ガスボンベなどによる火災の危険などが考えられるため、災害廃棄物は分別して排出してください。

仮置場のレイアウト (案)

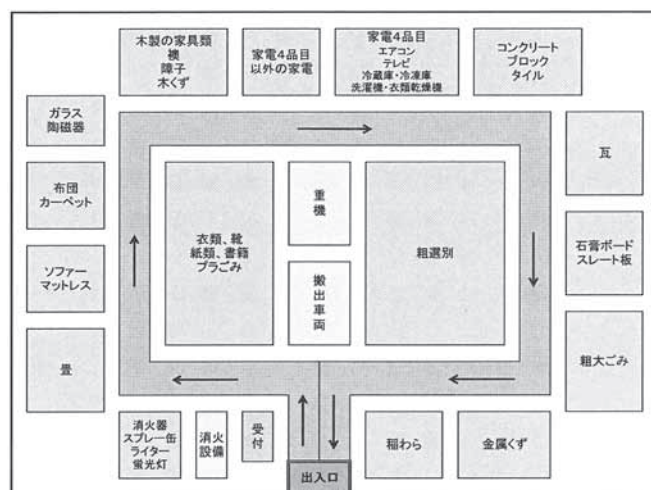

問合せ 環境課環境衛生担当 内線282・283



ペット防災について



災害が発生した場合、あなたのたいせつなペットも被災します。

災害が原因でペットと離れてしまったり、避難場所でのトラブルを避けたりするために、日頃から次のことを心がけてください。

- 1 避難場所でのトラブル防止のために、普段から最低限のしつけをしておきましょう。
- 2 自分のペットがすぐに見つかるように、首輪に名札・鑑札・狂犬病予防注射済票などを着けておきましょう。
- 3 人に慣れさせておきましょう。
- 4 いっしょに避難しやすいように、首輪・引き綱(リード)を嫌がらずに着ける習慣をつけさせておきましょう。
- 5 すぐに連れて逃げられるように、檻(ケージ)やキャリーバッグを用意し、入れることに慣れさせておきましょう。
- 6 災害発生時には感染症にかかる危険性が高まるため、ワクチンの接種や寄生虫の駆除をしておきましょう。
- 7 ペットの写真や記録(健康や病気の記録など)を用意しておきましょう。
- 8 緊急時の餌(長期保存できるもの)や飲み物、薬などを用意しておきましょう。
- 9 災害発生時のペットの取り扱いについて、ご近所とコミュニケーションをとっておきましょう。

問合せ 環境課環境衛生担当 内線282・283



市が実施した事務事業の 評価を行いました！



市では、行政経営の透明性を確保し、より効果的で効率的な市政運営を推進するため、市が実施した事務事業の内部評価並びに学識を有するかた及び公募に応じたかたで構成する白岡市行政評価委員会による外部評価を行いました。



行政評価委員会の会議の様子

特に、外部評価では、事務事業に対する具体的な改善提案を行っていただきました。

市では、この外部評価結果を受け、事務事業の見直しや、改善の実施時期などに関する対応方針を作成しました。

今後は、この対応方針に基づき、事務事業の見直しや改善を図っていきます。

※詳細は、市公式ホームページをご覧ください。



自主防災組織育成事業

市民の皆さんが自主的に地域の防災対策を講じることが目的として、自主防災組織の訓練等に対する補助金を交付する事業です。

各自主防災組織・行政区の実態把握や、地域の実態に合った組織の在り方の検討などについて、改善提案をいただきました。



防災訓練の様子

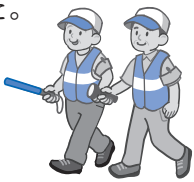

職員研修事業

複雑・多様化する行政ニーズに対応し、地方分権時代の担い手となるべき職員を育成するため、市が主催する一般研修や他の研修機関または団体等に派遣する派遣研修などを実施する事業です。

研修メニューの見直しや、自主研修活動の拡充などについて、改善提案をいただきました。

英語指導助手活用事業

外国人講師とのコミュニケーション及び外国文化に親しむことを通じて、児童生徒の国際理解と英語教育のいっそうの充実を図るため、小・中学校に英語指導助手（AET）を配置する事業です。

英語指導助手（AET）の配置人数や、時間割の見直しなどについて、改善提案をいただきました。



英語指導助手（AET）による授業の様子

ベビーベッド貸出事業

乳児の健やかな成長を支援するとともに、保護者の経済的負担の軽減を図ることを目的として、ベビーベッドの無料貸し出しを行う事業です。

利用者が貸し出し物品を選択できる制度への見直しや、更なる子育て支援策の検討について、改善提案をいただきました。

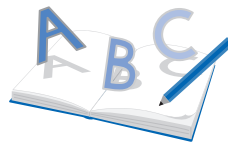

活動報告

慶應義塾大学 S F C 研究所 × 大山・菁莪地域「白岡元気プロジェクト」

市では、慶應義塾大学 S F C 研究所飯盛研究室との連携により、「白岡元気プロジェクト」を推進しました。

活動① リヤカー隊チーム

地域の農家が使わなくなった「リヤカー」を活用して、地域の皆さん同士が交流するきっかけを作りました。

▶ 絆を深めた一年

リヤカー隊と地域の皆さんとで企画したイベントの開催や、地域のお祭りへの参加を通して、地域の皆さん同士が関係を深めるきっかけを作りました。

▶ リヤカーお助け隊発足！

地域の皆さんの「小さな困りごと」を解決する活動を開始しました。

▶ 依頼内容はさまざま！

高い位置にある電球の交換やサンルーフの掃除、枝木の剪定を行いました！



リヤカー隊がネギを販売している様子



お助け隊がサンルーフを掃除している様子

活動② 菁莪多世代交流チーム



地域の皆さんで書き初めを楽しむ様子
書き初めが自然に会話を生み出してくれました。



これで地域の情報まるわかり！

菁莪地域の多世代のかたが交流する場を作ることを目的として活動を行いました。

▶ 菁莪元気食堂の開催

多世代のかたが「食」を通じて交流する場づくりとして菁莪元気食堂を開催しました。

みんなで一緒に食事を楽しむだけでなく、昔遊びや書き初めなどを行うことで場に一体感が生まれ、交流が深まりました。

今後は、菁莪地域元気会議が主体となり、この菁莪元気食堂を開催していきます！

▶ 菁莪地域情報誌「SEIGA AREA」の発行

地域にスポットを当てた情報誌として、行政区の防災訓練の情報や元気食堂の紹介などを掲載しました。

活動③ 大山チーム

大山地域元気会議に参加し、地域の皆さんの意見を活動に反映させました。

鯉のぼりイベントや柴山の天王様への参加に加え、イベントを企画・実施し、大山地域の活性化に協力しました。

▶ おおやまサマーフェスティバルの開催

大山地域元気会議の主催で実施されたこのイベントは、夏祭りの要素が満載でした。

▶ おおやまランタンナイトの開催

大山地域元気会議の主催によるランタンナイトを大山地域の名物として定着させるため、大山チームも参加しました。



水鉄砲合戦の様子
普段の学校生活では味わえない非日常を創出できました。

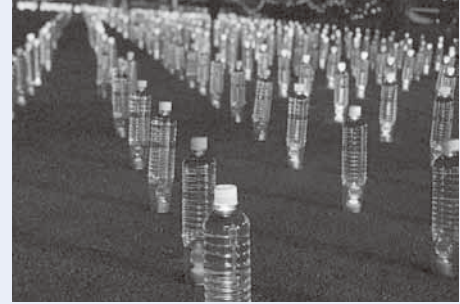

ペットボトルを利用して作ったランタンを並べた様子
地域に愛されるイベントを目指しました！

※大山・菁莪地域元気会議とは…

それぞれの地域における市民同士の交流を深めることを目的として、設置された組織です。

白岡美人プロジェクトの取組

市では、市内で生産された梨の「白岡美人」の愛称によるブランド化に取り組んでいます。

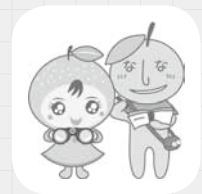

▶ 白岡美人のロゴマーク

効果的にPRするため、ロゴマークを制作しました。



大宮駅でのPRの様子

▶ 白岡美人のPR販売・配布

大宮駅東口近くの「まるまるひがしにほん」（さいたま市）で白岡美人のPR、販売を実施したほか、大宮駅構内中央通路で白岡美人のPRを実施しました。

▶ 白岡美人ブランド化戦略

昨年度は、白岡美人ブランド化戦略策定委員会を立ち上げ、白岡美人の将来像や具体的な取組を検討しました。

今年度は、白岡美人ブランド化戦略をまとめ上げ、白岡美人プロジェクトを推進します。

問合せ 企画政策課政策調整担当 内線 3 4 3

令和2年度の市民参画計画を公表します

市民の皆さんの市政への参画機会の拡大と、意見の市政への反映を図るため、今年度の市民参画計画の実施予定を公表します。

問合せ 記事について 地域振興課市民協働担当 内線 383
計画等の内容について 各担当課

1 パブリックコメント

パブリックコメントとは、市が、施策などの趣旨、内容などを公表したうえで市民の皆さんに意見または提案を求め、それに対して市民の皆さんが意見などを提出する手続きです（詳細は、広報しらおか及び市公式ホームページでご確認ください。）。

意見募集の案件名	実施時期	内容	担当課
第2次白岡市環境基本計画(案)	12月～1月	第2次白岡市環境基本計画(案)に係る意見募集	環境課
白岡市第2期地域福祉計画(案)	12月～1月	白岡市第2期地域福祉計画(案)に係る意見募集	福祉課
白岡市第6期障害福祉計画(案)	12月～1月	白岡市第6期障害福祉計画(案)に係る意見募集	福祉課
白岡市生活排水処理基本計画(案)	1月	白岡市生活排水処理基本計画(案)に係る意見募集	下水道課
白岡市子ども読書活動推進計画(案)	12月～1月	白岡市子ども読書活動推進計画(案)に係る意見募集	学び支援課
白岡市文化財保存活用地域計画(案)	11月～12月	白岡市文化財保存活用地域計画(案)に係る意見募集	学び支援課

2 附属機関などの会議開催予定について

附属機関とは、市民の皆さんや、学識経験者などの意見を、行政運営に反映するために設けられた、審議会や委員会などの機関です（会議の公開等詳細は、市公式ホームページでご確認ください。）。

附属機関などの名称	会議開催時期	開催回数(予定)	内容	担当課
行政評価委員会	4月～3月	7	市の施策及び事業を客観的に評価するための審議	企画政策課
地域公共交通会議・地域公共交通確保維持改善協議会	5月～1月	3	地域の実情に応じた適切な乗合旅客運送の態様及び運賃、料金等に関する協議 生活交通確保維持改善事業計画の策定及び計画に位置付けられた事業の実施に関する協議	地域振興課
しらおか男女共同参画推進会議	7月～12月	2	男女共同参画の推進に関する調査審議	地域振興課
農業振興審議会	9月、3月	2	農業振興地域内の農用地区域からの除外に係る農業振興地域整備計画の変更についての審議	農政課
びゃくしん類評価委員	随時期	未定	梨に発生する赤星病を未然に防止するため、びゃくしん類の抜き取りに伴う、所有者への補償についての審議	農政課
農業委員会総会	4月～3月	12	農地法等の法令業務に関する事項、農業振興に関する事項、意見の公表、行政への建議、諮問答申に関する事項についての審議	農業委員会
環境審議会	4月～3月	2	環境基本計画の策定及び変更に関する事、環境の保全及び創造に関する事について調査審議	環境課
彦兵衛下小笠原遺跡ふるさとの森検討協議会	4月～3月	1	ふるさとの森の保全及び整備に関する取組を検討	環境課
空家等対策協議会	4月～3月	2	空家等対策計画の作成及び変更並びに実施に関する事、その他、空家等に関する施策の推進に関する事について協議	環境課
青少年問題協議会	11月頃	1	青少年の指導・育成・保護及び矯正に関する総合的施策の樹立につき必要な事項の調査審議及び関係機関相互の連絡調整	福祉課
白岡市地域福祉計画市民懇話会	6月～11月	4	白岡市第2期地域福祉計画策定に係る意見及び提言、計画の推進に関する懇話	福祉課
白岡市障害者基本計画等策定懇話会	6月～1月	4	白岡市第6期障害福祉計画の策定に対する意見及び助言、進捗状況に関する懇話	福祉課

附属機関などの名称	会議開催時期	開催回数(予定)	内容	担当課
児童福祉審議会	4月～3月	4	児童福祉に関する事項、子ども・子育て支援に関する事項についての調査審議	子育て支援課
介護保険等運営協議会	4月～3月	5	介護保険事業の運営に関する重要事項の審議	高齢介護課
生活支援体制整備協議体	4月～3月	6	高齢者が住み慣れた地域で安心して暮らし続けるために必要な生活支援体制の充実・強化の協議	高齢介護課
国民健康保険運営協議会	4月～3月	6	国民健康保険事業の運営に関する重要事項の審議	保険年金課
はぴすイッチ会議	5月～2月	2	健康増進計画及び食育推進計画、自殺対策計画の進行状況、施策の推進に関する審議	健康増進課
都市計画審議会	5月～10月	3	都市計画に関する事項の調査審議	街づくり課
白岡駅東部中央土地区画整理審議会	6月～3月	3	換地計画、仮換地の指定などに関する事項についての諮問	街づくり課
下水道事業審議会	未定	5	下水道事業に関し必要な調査審議	下水道課
教育委員会	4月～3月	14	教育委員会決裁事項の決裁	教育総務課
学校給食委員会	7月～12月	2	学校給食の円滑な運営を図るとともに、児童・生徒の心身の健全な発達に寄与するための調査審議	教育総務課
社会教育委員	4月～3月	3	市の社会教育・生涯学習事業に関する諸計画の立案や教育委員会の諮問に応じた審議	学び支援課
文化財保護審議会	4月～3月	3	市の文化財の保護保存についての審議	学び支援課
文化財保存活用地域計画策定協議会	5月～1月	3	文化財保存活用地域計画の作成及び変更について協議	学び支援課
子ども読書活動推進計画策定委員会	5月～1月	4	子ども読書活動推進計画の内容について検討	学び支援課
山中集会所運営審議会	12月～3月	1	集会所事業の企画及び運営に関する審議	いきいき教育課
学校開放運営委員会	4月～3月	1	市内小・中学校の体育館及び校庭を開放し、スポーツ・レクリエーション振興と適切な管理運営を図る協議	いきいき教育課
人権教育推進協議会	7月	1	市における同和問題をはじめとする人権教育の推進を図る協議	いきいき教育課
スポーツ推進委員連絡協議会	4月～3月	10	スポーツ・レクリエーションに関し、実技の指導、助言を行い、生涯スポーツの普及と振興を図る協議	いきいき教育課

3 附属機関等の委員公募

(詳細は、広報しらおか及び市公式ホームページでご確認ください。)

公募を予定している附属機関など	公募時期	募集人数	担当課
白岡美人プロジェクト実行委員	未定	若干名	企画政策課
しらおか男女共同参画推進会議	5月	若干名	地域振興課
白岡市地域福祉計画市民懇話会	4月	2	福祉課
白岡市障害者基本計画等策定懇話会	4月	2	福祉課
白岡市子ども読書活動計画策定委員会委員	4月	2	学び支援課

4 市民アンケートの実施状況

市民アンケートとは、市が市民の皆さんの意識や考えを把握・分析するために質問項目、期限等を設定して調査を実施し、それに対して市民の皆さんが回答する手続きです。

アンケートの名称	実施時期	内容	担当課
第2次白岡市環境基本計画策定に係る環境意識アンケート	未定	第2次白岡市環境基本計画策定に係るアンケート調査	環境課

5 その他の市民参画状況

名称	実施時期	内容	担当課
手話言語条例検討会	4月	手話言語条例の制定に当たり、公募等による市民の意見を聴き、条例案に反映させる。	福祉課

新型コロナウイルス感染症拡大防止のため、会議等が中止・延期となる可能性がありますので、最新の情報につきましては、各担当課にご確認ください。

国民年金保険料の免除制度があります

国民年金の第1号被保険者（失業、自営業、フリーターなど）で、国民年金保険料を納めることが困難な場合、申請により保険料が免除される制度があります。

免除は、「**全額免除**」、**納付が減額される「4分の3」・「半額」・「4分の1」免除**の4種類あり、いずれも本人、配偶者及び世帯主の所得が一定額以下の場合に承認されます。

また、50歳未満のかたで本人及び配偶者の所得が一定額以下の場合に承認される「**納付猶予**」もあります。

【注意】4分の3・半額・4分の1免除に承認された場合は、減額された保険料を納付しないと未納と同じ扱いになります。

承認期間は？

7月から翌年6月までです。

申請は毎年必要です。

但し、全額免除または納付猶予が承認された場合に限り、翌年度以降は申請書を提出しなくても継続審査が受けられる制度もあります。

手続きは？

次のものを持参し、市保険年金課で手続きをしてください。

- ・マイナンバーカードまたはマイナンバー通知カード
- ・本人確認書類

1点でよいもの	運転免許証、パスポート、障害者手帳など
2点必要なもの	健康保険被保険者証（保険証）、年金手帳など

- ・年金手帳または国民年金保険料納付案内書
- ・印鑑
- ・雇用保険受給資格者証または雇用保険被保険者離職票（当年度または前年度に失業したことを理由に免除等の申請をする場合）

問合せ

春日部年金事務所 ☎ 048(737)7112(代表)
市保険年金課国民年金担当 内線149・140

承認されると？

免除等の期間は未納になりません。老齢基礎年金、障害基礎年金などを受けるための受給資格期間に算入されます。

但し、老齢基礎年金額の計算の際は、保険料（全額）を納付した場合と比べ、免除等の承認期間や内容に応じて減額されます。

また、承認を受けた期間から10年以内であれば、後から保険料を納めること（**追納**）ができます。追納する保険料額は、免除等を受けた当時の保険料額に経過期間に応じた額を加算した額となります。追納した場合、その分の老齢基礎年金額は減額されません。

学生のかたの国民年金保険料については、免除・納付猶予とは別に、「**学生納付特例制度**」が設けられています。

重要

免除制度や学生納付特例を利用する場合は、市・県民税の（所得税）の申告をした所得の状況で判定することになります。

税制度上の扶養に入っているかたや収入がないかたも、必ず申告してください。

申告がない場合、正しい判定が出来ませんのでご注意ください。

新型コロナウイルスの影響による減収の場合で、納付が困難なかたもご相談ください。

国民健康保険特定健康診査・後期高齢者健康診査

この健診は、通院中のかたでも対象になります。

実施期間	8月1日(土)～12月28日(月)
実施機関	白岡市、久喜市、蓮田市、宮代町の指定医療機関
自己負担金	無料
健診項目	問診、身体計測、血圧、血液検査、尿検査、心電図検査



例年6月から実施していますが、新型コロナウイルス感染症の拡大に伴い、今年は8月から実施する予定です。対象のかたには、7月下旬に案内と受診券を送付します。

今後も健診の実施時期や方法などが変更になる可能性があるため、受診の際には、広報しらおか・市公式ホームページなどをご覧ください。

問合せ

保険年金課 国民健康保険担当 内線142～144
後期高齢者医療担当 内線147・148

糖尿病重症化予防対象者には通知が届きます

糖尿病は、心筋梗塞や脳卒中のリスクを高め、腎症、網膜症、神経障害などの合併症にかかると日常生活に大きな影響を及ぼします。

糖尿病になっても生活の質を維持するためには、糖尿病の早期発見と継続的な治療、食事や運動面での生活習慣の改善が重要です。

糖尿病の初期は自覚症状が出にくいいため、気がつかない間に重症化することがあります。

このため、市では、特定健診データや医療機関受診状況を確認して、糖尿病の治療が必要なかたや治療を中断したかたへ、医療機関受診についてのお知らせや電話連絡をしています。

市が委託している民間業者から通知や電話連絡があった場合は、お早めに医療機関を受診してください。

問合せ 保険年金課国民健康保険担当 内線142~144

取り組んでいます

~だれもが 自分らしく輝けるまち しらおかをめざして~

市では、男女共同参画社会の実現に向けて、第4次白岡市男女共同参画プランに基づいたさまざまな取組を行っています。

令和元年度の取組の一部をご紹介します。

※男女共同参画社会とは、全ての人が性別に関わりなく尊重され、自らの意思によってあらゆる分野で活躍し、豊かな人生を送ることができる社会です。

基本目標1 男女共同参画の意識づくり

- 男女共生広報紙「ハーブティ」を発行し、男女共同参画に関する情報をわかりやすく発信
- 男女共同参画啓発のためのパネル展を開催
- 個性を生かして男女が平等の立場で学び合えるよう全小中学校でJFAこころのプロジェクト「夢の教室」や人権教育の実施
- 市職員、教職員、PTA対象の人権研修や家庭教育学級合同講座の開催

基本目標2 男女がともに役割を担い、健康に暮らせるまちづくり

- 男性の育児参加の促進を図るため、子育て世代を対象にした子育て応援講座、父親対象の親子講座、両親学級、育児相談の実施
- 認知症の人やその家族、地域のかたが自由に交流できる場「オレンジカフェ」や健康に関する講座の開催
- 性的少数者の人々へ配慮した各種申請書等における性別欄の見直しに係る調査の実施

基本目標3 一人ひとりが活躍するための環境づくり

本プランは、「女性の活躍推進計画」でもあります。

- 商工会と連携した創業者向けセミナーや女性の就業支援セミナーの開催
- 市民自らの企画・運営による講座や地域活動を学ぶ講座等の開催
- 防災リーダー養成講習を開催し、女性6名を防災リーダーとして認定

○審議会や委員会などの組織で女性の意見も反映されるよう、女性の登用・参画率30%を目標に、委員の委嘱替えの際に、女性委員の登用について全庁的な取組の推進

※女性の登用・参画率

平成29年度 23・8%

平成30年度 27・5%

令和元年度 27・7%

(なお、令和2年度の登用・参画率は、市公式ホームページで公表を予定しています。)

基本目標4 男女の人権を守る体制づくり

本プランは「DV防止基本計画」でもあります。

- 暴力の被害者である女性が安心して暮らせるよう「女性の相談室」を毎月2回、人権に関わる相談窓口として「人権相談」を毎月1回開設
- DV防止パネル展の実施や新成人への「デートDV」啓発カードの配布
- ※デートDVとは、恋人同士など親密な関係にある若者の間で起こる暴力行為のことです。
- 児童虐待防止キャンペーンの実施
- 地域包括支援センターを中心に高齢者虐待相談等の実施

基本目標5 計画推進の体制づくり

- 第4次プランの推進についての提言などをいただき、しらおか男女共同参画推進会議や女性政策庁内推進会議を開催するとともに、男女共同参画に関する研修会の実施
- 協働を担う市民団体への支援として、先導的な協働のまちづくりモデル事業に対しての補助
- 市職員の女性活躍関連研修の参加や育児休業等の取得のための環境整備

問合せ 地域振興課人権担当 内線385

をご存知ですか？

地域包括支援センターって何？

地域包括支援センターは、地域の高齢者の暮らしと健康などを支援するために設置されている機関で、誰でも利用できる相談窓口です。

わたしたちにご相談ください！



保健師等



主任ケアマネジャー



社会福祉士等

地域包括支援センターには、保健師等、主任ケアマネジャー、社会福祉士等の医療・介護・福祉に関する専門職を配置しています。

3職種はそれぞれ専門分野をもっていますが、専門分野の仕事のみを行うのではなく、互いに連携をとりながら「チーム」として総合的に高齢者を支えます。

あなたの地域を担当する地域包括支援センターはこちらです！！

市では、日勝圏域と篠津・大山圏域の2か所に分け、地域包括支援センターを設置しています。

お住いの住所により、担当する地域包括支援センターが異なりますので、以下の表をご覧くださいのうえご連絡ください。



地域包括支援センターの名称	担当する地域
白岡市地域包括支援センター ぽっかぽか 白岡市上野田 357 番地 1 ☎ 0480 (93) 8877	日勝圏域 岡泉、実ヶ谷、千駄野、小久喜、上野田、 下野田、爪田ヶ谷、太田新井、彦兵衛
白岡市地域包括支援センター ウエルシアハウス 白岡市白岡 1143 番地 1 ☎ 0480 (90) 3022	篠津・大山圏域 篠津、野牛、高岩、新白岡、寺塚、白岡、 白岡東、西、柴山、荒井新田、下大崎

地域包括支援センター

～このような相談が受けられます～



介護保険の申請は、どうすればよいのか教えてほしい。
介護保険で受けられるサービスはどのようなものがあるの。

介護予防のため運動をしたいが、どこで何をやっているの。
また、参加するためには、どうすればいいの。

近所のお宅から怒鳴り声が何度も聞こえます。
虐待を受けているかもしれないので心配です。



母親が認知症になり、将来の財産管理や身の回りのことが心配です。
どのように対応すればよいのでしょうか。

怪しい訪問販売や電話がありました。だまされてしまうのではないかと不安です。どうしたらよいのでしょうか。

最近、姿を見かけない独り暮らしの高齢者のかたがいます。
高齢ですし、近所に身内のかたもいないので心配です。
定期的に見守りなどはしていただけるのですか？



このほかにも介護・医療・福祉などのさまざまな相談・質問を受け付けていますので、お気軽にご連絡ください。

地域包括支援センター 地図

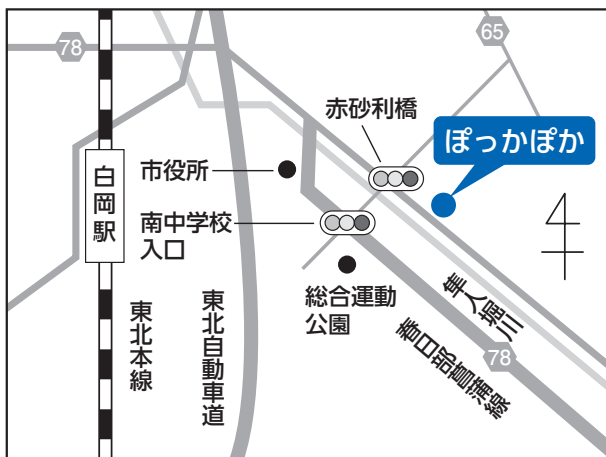

～ みんなで乗って、育てよう ～

「のりあい交通」 運行中です!!

のりあい交通は事前登録制の公共交通で、月曜日～土曜日の午前8時30分～午後5時30分で運行しています（利用料金500円、割引制度あり）。

また、運転免許証を自主返納すると、5,500円分の回数乗車券を助成しています。

市民のどなたでも登録できますので、ぜひ、ご利用ください。

令和元年度の実績(概要)

289日運行し、延べ10,725人（運行1日当たり37.1人）のかたがご利用になりました。

● 利用登録者数

年間で521人が登録し、平成30年度までの登録者4,591人と合わせて、5,112人が登録しています。

● 収支状況

運賃収入4,437,200円(A)、国庫補助金5,302,000円(B)、運行委託費用24,706,662円(C)、市実質負担額14,967,462円(C-A-B)

● 曜日別、便別利用状況

午前中の利用が多く、特に2便の利用が多くなっています。午後は、比較的空いていますので、お買い物などにご利用ください(利用状況は、右表参照)。

表 (人)

	月曜日	火曜日	水曜日	木曜日	金曜日	土曜日
1便(午前8時30分～)	5.9	5.5	5.8	5.8	5.4	3.6
2便(午前9時30分～)	5.9	7.3	6.5	6.3	6.5	5.4
3便(午前10時30分～)	5.3	5.7	5.6	5.4	6.1	5.0
4便(午前11時30分～)	3.7	4.8	4.2	3.5	3.9	2.6
5便(午後0時30分～)	3.1	2.9	3.8	2.5	3.5	2.1
6便(午後1時30分～)	5.0	4.3	5.1	4.0	3.8	2.0
7便(午後2時30分～)	3.4	3.2	4.6	2.9	4.0	2.3
8便(午後3時30分～)	4.3	2.8	3.6	2.9	3.7	1.2
9便(午後4時30分～)	3.7	2.2	2.9	2.0	4.2	1.3

インターネット予約が便利です

スマートフォン(Android)、iPhone、パソコンから24時間予約できます。使い方は、とても簡単です!

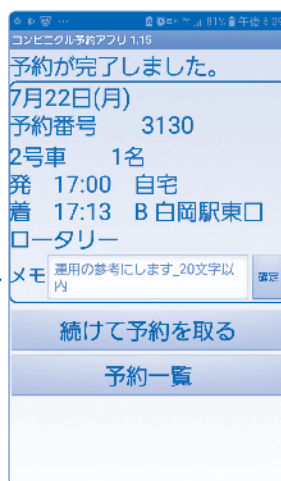

予約サイト



Android予約アプリ



日時・乗車人数を選び検索 ⇒ 候補から選択 ⇒ 予約完了! ※Androidの場合

登録済みのかたは、予約センターに電話して、「インターネット予約希望」とお伝えください。IDとパスワードを郵便で送付します。詳しくは担当までお問い合わせください。

問合せ 地域振興課公共交通推進室 内線382

人権それは愛

同和問題について考える

～我が国固有の人権問題の解決に向けて～

同和問題とは、日本社会の歴史的過程で形作られた身分差別によって、一部の人が長い間、経済的・社会的・文化的に低い状態に置かれることを強いられ、同和地区とよばれる地域の出身であることなどを理由に、結婚を反対されたり、就職時に差別を受けたりするなど、基本的人権の侵害に関わる我が国固有の重大な人権問題です。これらの問題解決を図るため、国と地方公共団体では昭和44年から33年間にわたり、地域の改善対策を行ってきました。

しかし、今でも全国の同和地区の情報をインターネット上へ掲載し、差別を助長するような事案や、

同和問題を口実に不当な利益を求める「えせ同和行為」等の事案が起こっています。これらの行為は、これまでの同和問題の解決に向けた取組を妨げる決して許されないものです。

このような社会情勢を背景に、平成28年12月に「部落差別の解消の推進に関する法律」が施行され、地方公共団体では部落差別の解消へ向けて、啓発・教育事業としてさまざまな取組を行っています。

私たち一人ひとりが差別のない社会を実現していくためには、同和問題を真剣に考え、正しい理解と認識を深めていく必要があります。



中古車購入契約のトラブル すぐキャンセルしたのに...



事例

買い替えを視野に入れて中古車販売店で今の車の下取り価格を査定してもらった。販売員からいろいろと説明を聞くうちに、すぐにも買い替えたくなり、注文書(契約書)に必要な事項を記載し、内金として1万円を支払った。家族に反対されたのでその日のうちにキャンセルを申し出たが、価格の30%の解約料を請求された。

主な特徴と問題点

中古車購入契約について、「すぐに解約を申し出たのに拒否された。」「高額な解約料を請求された。」「一部支払った金銭を返してもらえない。」といった相談が寄せられています。

自動車の購入契約にはクーリング・オフ制度の適用はないので、一方的な契約解除はできません。

契約成立前であれば、購入申し込みを撤回できます。但し、申し込み以降の実費(車庫証明申請手続等)は支払う必要があります。契約成立後の解約については、原則、消費者・事業者双方の合意が必要です。

契約成立日について、*JU中販連の自動車注文書標準約款(以下、標準約款)では、①車の登録がなされた日②注文によって車両の修理・改造・架装に着手した日③車両の引き渡しが行われた日のいずれかの最も早い日となります。標準約款を使用しない、独自の規約を設けている事業者の場合は、その約款に書かれた条件の日、クレジット利用の場合はクレジット契約書に定められた日が契約成立日です。

また、注文書(契約書)とともに幾らか支払いを求められることがあります。手付金、内金、申込金など名目によって契約成立可否(返金可否も)が変わってくるので、支払う前に業者に確認が必要です。

ところで、消費者契約法では、消費者の利益を不当に害する条項は無効と定めています。約款に高額な解約料が設定されている場合は、「当該事業者が生ずべき平均的な損害の額

を超えるもの(条項)は無効」としていますので、この法を根拠に減額交渉する余地があります。また、「お客様相談室に電話したら契約解除のうえ、違約金を請求する。」などの不当な契約条項も無効となります。

*JU中販連…(一社)日本中古自動車販売協会連合会

消費者へのアドバイス

- ① 契約を急かされても即決は控え、注文書(契約書)や約款をよく読み、契約成立時期、解約条件、解約料、保証制度などを必ず確認しましょう。
- ② 解約料に納得いかない場合は、事業者に請求根拠(明細等)を求め、話し合いをしましょう。

困った時には、お近くの消費生活センター等にご相談ください。消費生活センターへのお電話は、全国共通の電話番号「188」にお掛けください。

白岡市消費生活センター相談日

相談曜日 月曜日～金曜日(祝日を除く)
相談時間 午前10時～正午、午後1時～3時
場所・連絡先 市役所2階消費生活センター ☎0480(93)7700



問合せ

●埼玉県消費生活支援センター熊谷
☎048(524)0999
午前9時～午後4時(土・日曜日、祝日は休業)



外国人をおもてなし してみませんか!

交流が
続いているご家庭が
あります!

どの年代の
ご家庭でも受け入れ
できます!

～ワンナイトステイ(ホームステイ)の受入家庭を募集しています～

ワンナイトステイは、外国人の日本語教師が日本語や日本文化などを学ぶ研修の一環として、一般家庭に土・日曜日の1泊2日でホームステイし、日本での生活を体験するものです。

受入家庭となって、いろいろな国の文化や習慣、考え方などに接し、交流する機会を作ってみませんか。日本のこと、埼玉のことを伝えてください!

興味のあるかたは、担当へお問い合わせください(受入家庭になるには、事前登録が必要です)。

*ワンナイトステイの詳細は、県のホームページ(右のQRコード)をご覧ください。



白岡市国際交流会について

白岡市国際交流会では、次の事業を行っています。

- **オープンサロンの開催**
(外国の文化紹介や日本の文化体験などの外国人との交流を年数回実施)
- **日本語学習支援**
(外国人を対象とした日本語教室を毎月の木曜日と日曜日に実施)
- **日本語学習支援ボランティア養成講座**
(会員のレベルアップのための講座の開催)

スタッフも随時募集していますので興味のあるかたはお問い合わせください。

問合せ 地域振興課市民協働担当 ☎0480(92)1111 内線 382・383

日本語教室開催予定表

日本語にお困りの外国人を対象とした教室です。参加しませんか!

6月		June					
SUN	MON	TUE	WED	THU	FRI	SAT	
	1	2	3	4	5	6	
7	8	9	10	11	12	13	
14	15	16	17	18	19	20	
21	22	23	24	25	26	27	
28	29	30					

開催日時▶○の木曜日・日曜日
午前10時～11時30分

費用▶無料

場所▶白岡市小久喜 1227-1
中央公民館

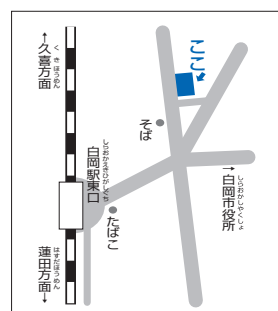

※状況により、開催しない場合があります。

シャッターチャンス!

S-GAPを取得しました

3/13 S-GAP実践農場(実ヶ谷)

横田武さん(実ヶ谷)がS-GAPを実践するトマト農場の生産者として埼玉県知事に評価されました。

S-GAPとは埼玉県内で「良い(Good)、農業の(Agricultural)、やり方(Practice)」を実践し、食品安全・労働安全・環境保全に取り組んでいる農場を評価するもので、白岡市では初めてとなる快挙です。



新型コロナウイルス感染症対策本部会議を開催しています

市では、感染拡大防止に向けて、生活支援策や感染防止策など、さまざまな対策を検討しています。



住民基本台帳の一部の写しの閲覧状況の公表

住民基本台帳法第11条第3項及び同法第11条の2第12項の規定に基づき、令和元年度(平成31年4月1日～令和2年3月31日)における住民基本台帳の一部の写しの閲覧状況を公表します。

1 住民基本台帳法第11条第1項(国または地方公共団体の機関の請求)による閲覧

	請求をした国または地方公共団体の機関の名称	請求事由の概要	閲覧年月日	閲覧に係る住民の範囲
1	埼玉県	「2019年全国家計構造調査」	令和元年9月～10月のうち5日間	西4・5丁目、上野田、下野田、寺塚、白岡

2 住民基本台帳法第11条の2第1項(個人または法人の申出)による閲覧

	申出者の氏名 (法人の場合は、名称及び代表者または管理人の氏名)	利用目的の概要	閲覧年月日	閲覧に係る住民の範囲
1	(一社) 新情報センター 事務局長 平谷 伸次	総務省が実施する「家計消費状況調査」	令和元年5月29日	小久喜 16歳以上の男女 100人
2	(株) タイム・エージェント 埼玉営業所 営業所長 鎌田 孝次	埼玉県が実施する「平成31年度県民満足度調査」	令和元年5月30日	新白岡9丁目 満18歳以上の男女 30人
3	(株) タイム・エージェント 埼玉営業所 営業所長 鎌田 孝次	埼玉県警察本部が実施する「埼玉県警察県民意識調査」	令和元年6月4日	西4丁目、寺塚 満20歳以上の男女 各地区 20人
4	(一社) 中央調査社 会長 大室 真生	NHK放送文化研究所が実施する「社会と生活に関する意識調査」	令和元年6月11日	西3丁目 16歳以上の男女 14人
5	(株) サーベイリサーチセンター 代表取締役 藤澤 士朗	埼玉県が実施する「令和元年度埼玉県政世論調査」	令和元年6月18日	柴山 満18歳以上の男女 17人
6	(一社) 中央調査社 会長 大室 真生	NHK放送文化研究所が実施する「災害に関する意識調査」	令和元年8月14日	実ヶ谷 16歳以上の男女 12人
7	(一社) 中央調査社 会長 大室 真生	NHK放送文化研究所が実施する「メディア利用動向調査」	令和元年10月9日	篠津 16歳以上の男女 14人
8	(一社) 新情報センター 事務局長 平谷 伸次	総務省が実施する「家計消費状況調査」	令和元年10月25日	小久喜、新白岡7丁目 16歳以上の男女 各地区 50人
9	(一社) 新情報センター 事務局長 平谷 伸次	総務省が実施する「家計消費状況調査」	令和2年2月13日	小久喜、新白岡4丁目 16歳以上の男女 各地区 50人

問合せ 市民課住民担当 内線139

おしながき Shiraoka City Information

マークの見方 内 = 内容 時 = 日時・期間 対 = 対象 定 = 定員 講 = 講師 協 = 協力 費 = 費用 持 = 持ち物
 所 = 会場 申 = 申込み 問 = 問合せ 送 = 送付先 他 = その他

子育て支援拠点「はぴちる」「らぶちる」「ぷりちる」「虹」親子教室(前期)追加募集

募集人数に空きがある教室は、途中からでも参加可能です。
 ※日時・内容・空き状況については各子育て支援拠点にお問い合わせください。

子育て応援情報コーナー

東児童館

●開館時間 午前9時～午後5時 ●休館日 6/4・11・18・25・27

●住所 千駄野 445 (はびすしらおか 2階) ☎0480 (92) 7389 🌐http://www.city.shiraoka.lg.jp/2658.htm

イベント名・内容	日時	対象・定員・費用	内容・協力・会場など
小中学生 あつまれ!!	6月21日(日) 午後2時30分～3時15分 7月12日(日) 午前10時～10時45分	対 小中学生	内 ゲーム・制作 申 当日、会場へ。
手作り教室	6月28日(日) 午前10時～	対定 市内在住の小学生 10名	内 ペーパーウエイトを作ってみよう 申 6月20日(土)午前9時～23日(火)正午、窓口または電話で(抽選)。
クッキング	7月5日(日) 午前10時～	対定費 市内在住の小学生 16名 300円	内 手作りピザを作ろう 申 6月24日(水)～29日(月)正午(休館日を除く。)、窓口または電話で(抽選)。
おはなし会	7月6日(月) 午前11時～	対 どなたでも	協 子どもと本を読むあゆみ会 申 当日、会場へ。
ライブ パフォーマンス	7月12日(日) 午後2時～	対 乳幼児と保護者及 び小中学生	内 子どもから大人まで楽しめるフラダンスショー 協 プアマエオレ 申 当日、会場へ。
夏のお楽しみ会	7月21日(火)・22日(水) 午後3時30分～6時15分	対定費 市内在住の小学生 両日30名 300円	内 カレー作り、ゲーム、おばけやしきなど 所 東児童館及びはびすしらおか会議室・調理実習室 申 必要事項を記入のうえ、6月15日(月)～24日(水) 《消印有効》までに往復はがきで(抽選)。 ※申し込みはお子さん1人につき、1枚です。 ※下の記入例をご覧ください。 送 白岡市東児童館 〒349-0215 白岡市千駄野445
			返信面 ご自分の ・郵便番号 ・住所 ・氏名(お子さん)
			往信面 1.お子さんの氏名(ふりがな) 2.保護者名 3.住所 4.電話番号 5.学校名・学年 6.希望日 第1希望 第2希望 ※記入誤り、「どちらでも」は無効 ※第2希望まで記入可
			他 開催の有無については、お問い合わせください。
児童館 ミニバンド	7月28日(火)・31日(金)、 8月4日(火)・7日(金)・ 14(金)・18日(火)・21日 (金) 午前10時～11時30分 8月23日(日) (リハーサル・発表) 午前10時～午後2時15分	対 市内在住の小学生 (8月23日(日)に参 加できるかた) 定 20名	内 合奏などの練習及び発表会 所 東児童館・はびすしらおか会議室 申 6月26日(金)～30日(火)正午(休館日を除く。)、窓口 または電話で(抽選)。

ファミリー・サポート・センター

- 受付時間 午前9時～午後5時
- 休館日 6/4・7・11・14・18・21・25・27・28
- 住所 千駄野 445 (はびすしらおか2階) ☎0480 (92) 7389
- 🌐<http://www.city.shiraoka.lg.jp/4127.htm>

イベント名・内容	日時	対象	申込み
入会説明会	6月20日(土) 午前10時～11時	対 入会希望のかた(子育てを援助したい、援助を受けたいかた)	申 6月15日(月)(休館日を除く、午前9時～午後5時)まで、電話で。

子育て支援センターはぴちる

- 開所時間 午前9時～午後5時
- 休館日 6/4・11・18・25・27
- 住所 千駄野445 (はびすしらおか2階) ☎0480 (92) 7389
- 🌐<http://www.city.shiraoka.lg.jp/3835.htm>

イベント名・内容	日時	対象・定員	内容・講師・持ち物など
ぶち・ころころクラブ	6月22日(月) 午前10時～10時30分	対 市内在住の6～12か月の乳児(未就園)と保護者	内 ママ友を作りましょう! 親子の交流、成長記録作り 申 直接、会場へ。
親子ふれあい広場「にこにこ」	6月26日(金) 午前10時～11時	対 市内在住の乳幼児(未就園)と保護者 定 15組	内 所 持 申 ふれあい遊び・おやつタイム・情報交換 中央公民館(和室) おやつ・水筒・ごみ袋・お手拭き 6月15日(月)午前9時～19日(金)正午(休館日を除く。)、窓口または電話で(抽選)。
育児講座「こっこ」	6月29日(月) 午前10時～11時	対 市内在住の5か月～3歳の乳幼児(未就園)と保護者 定 10組	内 講 申 親子でベビーヨガ かわい まあさ 河合 真亜沙氏 6月21日(日)～24日(水)正午、窓口または電話で(抽選)。
サークル育成会	7月1日(水) 午前10時～11時	対 子育てサークルに入りたい未就学児と保護者	内 申 サークルのつくり方・サークル紹介・情報交換等 直接、会場へ。
はぴはぴ	7月6日(月) 午前10時～10時30分	対 7月にお誕生日を迎える市内在住の乳幼児(未就園)と保護者	内 持 申 手形を押して誕生日カード作り・計測 おしぼり(お手拭き) 時間内随時受付
育児講座「こっこ」	7月13日(月) 午前10時～11時	対 市内在住の1～3歳の幼児(未就園)と保護者 定 15組	内 申 水遊びおもちゃを作ってあそぼう 7月4日(土)～7日(火)正午、窓口または電話で(抽選)。

西児童館

- 開館時間 午前9時～午後5時
- 休館日 6/8
- 住所 白岡 857-6 ☎0480 (92) 4761
- 🌐<https://machikatsu.co.jp/shiraoka-nishijidoukan/>

イベント名	日時	対象・定員	内容・持ち物・申込み
みんなあつまれ	6月29日(月) 午前10時30分～	対 市内在住の乳幼児と保護者 定 25組	内 申 シャボン玉であそぼう(雨天時は運動遊び) 当日、会場へ(先着順)。
つくってみよう	7月6日(月) 午前10時30分～	対 市内在住の乳幼児と保護者 定 25組	内 申 おりひめひこぼしをつくろう 当日、会場へ(先着順)。
プールの日	7月9日(木)・14日・21日・28日、8月4日・11日・18日・25日 (全て火曜日) 午前10時30分～11時30分	対 市内在住の乳幼児と保護者 定 10組	内 申 持 大きなプールでみんなで遊ぼう 当日、会場へ(先着順)。 水着(オムツのお子さんは水遊び用オムツ)・タオル・飲み物

イベント名	日時	対象・定員・費用	内容・協力・持ち物など
お話の広場	7月13日(月) 午前11時～	対 どなたでも	内 絵本や紙芝居の読み聞かせ 協 子どもと本を読むあゆみ会 申 当日、会場へ。
手芸教室	7月29日(水) 午前10時～	対 市内在住の小学生 費 300円 定 20名	内 オリジナルのノートを作ろう 申 7月13日(月)午前9時～16日(木)正午、窓 持 口または電話で(抽選)。 ノートに貼りたい布やバンダナ、ハンカチなど
理科工作教室	8月1日(土) 午前10時～	対 市内在住の小学生 費 300円 定 20名	内 ヘリコプターを作ろう 講 川名 英二氏 申 7月9日(木)午前9時～12日(日)正午、 窓口または電話で(抽選)。

子育てサロンらぶちる

●開館時間 午前9時～午後5時 ●休館日 6/8
●住所 白岡 857-6 (西児童館内) ☎ 0480 (92) 4761
🌐 <https://machikatsu.co.jp/shiraoka-nishijidoukan/>

イベント名	日時	対象・定員・費用	内容・申込み
ぶち・ひよっこ広場	6月17日(水) 午前10時30分～11時	対 市内在住の6～12か 月乳児(未就園) と保護者	内 ママ友を作りましょう! 申 親子の交流・お母さん同士のおしゃべりや、 ふれあい遊びなど 当日、会場へ。
親子クッキング	7月16日(木) 午前10時30分～	対 市内在住の乳幼児 費 (未就園)と保護者 定 500円 8組	内 ぎょうざの皮でミニピザ 申 7月1日(水)午前9時～4日(土)正午、窓口 または電話で(抽選)。
育児講座「スマイル」	7月30日(木) 午前10時30分～	対 市内在住の10か月 定 以上の乳幼児(未就 園)と保護者 10組	内 トイレトレーニングについて 申 7月13日(月)午前9時～16日(木)正午、窓 口または電話で(抽選)。

子育てサロンぷりちる

●開館時間 午前9時30分～午後3時30分
●休館日 土・日曜日・祝日
●住所 高岩 2227-1 ☎ 0480 (92) 7716
🌐 <http://www.city.shiraoka.lg.jp/4626.htm>

イベント名	日時	対象・定員・費用	内容・持ち物・申込み
園庭開放	6月22日(月)・29日(月)、 7月6日(月)・13日(月)・ 17日(金) 午前10時～11時30分	対 乳幼児(未就園)と 保護者	内 高岩保育所の園庭で遊びましょう 申 当日、子育てサロン「ぷりちる」で随時受付。
ぶち・はいはいタイム	6月23日(火) 午前10時30分～11時	対 市内在住の6～12か 月乳児(未就園) と保護者	内 ママ友を作りましょう! 親子の交流、手型・ 申 足型アート作品を作ります 当日、会場へ。
もぐもぐタイム	6月24日(水) 午前11時～11時45分	対 市内在住の実施日 定 時点で満10か月以 上乳幼児(未就 園)と保護者 費 6組 500円(親子分)	申 6月15日(月)午前9時30分～18日(木)正 持 午、窓口または電話で(抽選)。 コップ(親子分)、子ども用スプーン・フォーク、保護者用箸
誕生日会	6月25日(木) 午前10時～11時	対 市内在住の6月生ま れの乳幼児(未就園) と保護者	内 お誕生カード作り、おはなしなど 申 当日、会場へ。
ベビータ임	7月2日(木) 午前10時～10時40分	対 市内在住の実施日時 定 点で満3～6か月の乳 児(未就園)と保護者 6組	内 ママとベビーのふれあい、トークタイムなど 持 バスタオル 申 6月22日(月)午前9時30分～25日(木)正午、 窓口または電話で(抽選)。
おはなしタイム	7月7日(火) 午前10時～10時30分	対 乳幼児(未就園)と 保護者	内 絵本の読み聞かせなど 申 当日、会場へ。
育児講座 「ママスタディ」	7月9日(木) 午前10時～10時40分	対 市内在住の乳幼児 定 (未就園)と保護者 10組	内 幼稚園ってどんなところ? 申 6月29日(月)午前9時30分～7月2日(木)正 午、窓口または電話で(抽選)。

子育て支援センター虹

- 開館時間 午前10時～午後4時
- 休館日 土・日曜日・祝日
- 住所 上野田 1252-1 ☎0480 (31) 7750

イベント名・内容	日時	対象・定員・費用	内容・講師・会場など
ぶち・ルンルン	6月16日(火) 午前10時30分～11時	対 市内在住の6～12か月の乳児(未就園)と保護者	内 ママ友を作りましょう! 親子の交流、寝相アート、カード作り、読み聞かせなど 申 当日午前10時30分～、直接窓口へ。 他 駐車場に限りあり
親子なかよし講座「ピカピカ」	6月29日(月) 午前10時～10時40分	対 市内在住の1歳5か月以上の幼児(未就園)と保護者 定 12組	内 園児とリトミック 申 6月16日(火)午前10時～19日(金)正午、窓口または電話で(抽選)。
クッキング「ウキウキ」	7月1日(水) 午前10時30分～11時30分	対 市内在住の1歳2か月以上の幼児(未就園)と保護者 定 5組 費 1組300円	内 ひんやりデザートを作ろう!! 申 6月16日(火)午前10時～19日(金)正午、窓口または電話で(抽選)。
親子ふれあいひろば	7月9日(木) 午前10時30分～11時30分	対 市内在住の乳幼児(未就園)と保護者 定 10組	内 「アンパンマンに変身!」等 所 西小学校内西児童クラブ 申 6月23日(火)午前10時～26日(金)正午、窓口または電話で(抽選)。
親子なかよし講座「ピカピカ」	7月10日(金) 午前10時30分～11時10分	対 市内在住の6か月～1歳2か月位の乳幼児(未就園)と保護者 定 10組	内 ベビーフラ 講 日本赤ちゃんキャリーフラ協会 申 由利 明美 氏 6月23日(火)午前10時～26日(金)正午、窓口または電話で(抽選)。
育児講座「キラキラ」	7月16日(木) 午前10時30分～11時30分	対 市内在住の1歳3か月以上の幼児(未就園)と保護者 定 15組	内 ♪親子でリトミック♪ 講 埼玉福祉・保育専門学校 <small>あさこ はじめ</small> 浅子 元 氏 申 6月30日(火)午前10時～7月3日(金)正午、窓口または電話で(抽選)。
試食会「ウキウキ」	7月20日(月) 午前11時30分～午後0時30分	対 市内在住の乳幼児(未就園)と保護者 定 6組 費 1組500円	内 保育園の昼食を親子で試食 申 7月7日(火)午前10時～10日(金)正午、窓口または電話で(抽選)。

千駄野保育所

- 開所時間 午前7時～午後7時
- 休所日 日曜日・祝日
- 住所 千駄野 880 ☎0480 (92) 1303

イベント名・内容	日時	対象・定員・費用	内容・申込み・その他
千駄野あそびの広場(園庭開放)	6月18日(木)・25日(木) 午前10時～10時45分	対 1歳～就学前の幼児と保護者 定 6組 費 無料	内 親子体操 申 午前8時30分～午後5時、随時電話で(先着順)。 他 雨天中止

施設からのお知らせ

施設	電話番号	開所時間	施設休業日
勤労者体育センター・市民テニスコート	☎0480 (93)2828	平日 ▶午前9時～午後10時 土曜日・7/23, 24 ▶午前7時～午後10時 日曜日 ▶午前7時～午後6時	6/3・10・17・24 7/1・8・15・22・29
老人福祉センター	☎0480 (92)1205	午前9時30分～午後4時	6/1・8・15・22・29 7/6・13・20・23・24・27
総合運動公園	☎0480 (93)3426	平日 ▶午前9時～午後9時 土曜日・7/23, 24 ▶午前7時～午後9時 日曜日 ▶午前7時～午後6時	6/2・9・16・23・30 7/7・14・21・28

総合運動公園の利用中止

陸上競技場は、芝生の種まきを実施するため、6月1日(月)から7月22日(水)まで利用を中止します。

☎ いきいき教育課スポーツ振興担当 内線274

白岡市 B&G 海洋センター

●休館日 火曜日
●住所 千駄野 371-3
☎ 0480 (90) 1590 🌐 <http://shiraoka-bg.com/>

中央公民館

●開館時間 平日午前9時～午後9時(日曜日・祝日は午後5時まで)
●休館日 水曜日
●住所 小久喜 1227-1 ☎ 0480 (92) 6000

イベント名・内容	日時	会場・その他
「市民ミニギャラリー」 利用調整会議	6月20日(土) 午前10時～ 対象期間▶10月1日(木) ～12月20日(日)	所 中央公民館 1階 学習室2 他 開館状況により、開催日を変更する場合あり。市公式ホームページでお知らせします。

イベント名・内容	期間	団体名	展示品
市民 ミニギャラリー展示 (白岡駅自由通路)	6月11日(木)～20日(土)	フォトクラブ21	写真
	6月21日(日)～30日(火)	鉄道OB 会南彩支部 フォトクラブ	写真、絵



白岡市コミュニティセンター

●休館日 6/8
●住所 白岡 857-6 ☎ 0480 (92) 4760
🌐 <https://machikatsu.co.jp/shiraoka-community/>

内容	日時	備考
館内清掃	6月8日(月)	全館清掃のためコミュニティセンターが休館となります。

イベント名・内容	日時	対象・定員・費用	内容・持ち物・会場など
あなたもできる! 講座の作り方相談会 (講師になりたい! 自 分のスキルを活かす には?)	令和3年3月31日(水)ま での午前10時～正午、 午後1時～5時の時間帯 の中で1時間単位で予 約できます。	対 講座開催に興味を お持ちのかた 定 毎月5名まで 1人(グループ)1回 費 200円(資料代)	内 どんな講座にしたらいいか等、講座運営方 法について相談に応じます 持 筆記用具 所 コミュニティセンター集会所1～3 申 希望する相談日の1週間前までに参加費を 添えて窓口で(先着順、電話受付可)。
シニア健康体操教室	6月3日(水)・17日(水) 午前11時～11時40分	対 50歳以上のかた(50 歳未満のかた応相 談) 定 20名 費 300円	内 その人の個性に合わせた無理のない動き で安全にヨガを楽しみます。心と体をほぐ して、ムリなく楽しく、体を整えていきましょ う 所 コミュニティセンター和室 申 随時受付。参加費を添えて窓口で(先着 順、電話受付可)。

イベント名・内容	日時	対象・定員・費用	内容・持ち物・会場など
プロが教えるドラム教室(グループレッスン)	6月4日(木)・18日(木) 午前10時~11時 午前11時~正午 (シニア教室) 午後4時~5時 (キッズ教室)	対 60歳以上(シニア教室) 小・中学生(キッズ教室) 定 4名(シニア教室・キッズ教室とも) 費 800円	内 プロドラマーの講師による、グループレッスン 持 ドラムスティック(借用可)(ドラムは音楽室備え付けのものを使用) 所 コミュニティセンター音楽室 申 随時受付(先着順)
タティングレース	6月24日(水) 午前10時~11時30分 午後7時~8時30分	対 どなたでも 定 8名 費 2,500円(材料費込み)	内 タティングレースとは、シャトルと呼ばれる舟形の小さな糸巻きを使い、結び目の連続で作るレースのことを言います。少しの材料と用具で気軽に楽しむことができます。 所 コミュニティセンター談話室・集会室3 申 随時受付。参加費を添えて窓口で(先着順、電話受付可)。

生涯学習センター [こもれびの森]

- 開館時間 図書館・歴史資料展示室 午前9時~午後7時(日曜日・祝日は午後5時まで)
会議室等の利用 午前9時~午後9時(日曜日・祝日は午後5時まで)
●休館日 6/8・15・22・29 ●住所 千駄野432 ☎0480(92)1894
☎http://www.city.shiraoka.lg.jp/komorebi/

イベント名・内容	日時	対象・定員・協力など	会場・申込み
おはなし会 ~4歳以上のお子さん向けの絵本の読み聞かせ・おはなし等~ ①【おはなしのろうそく】 ②【東児童館おはなし会】 ③【あゆみの時間】	①6月13日(土) 午前11時~11時30分 ②6月20日(土) 午後3時~3時30分 ③6月27日(土) 午前11時~11時30分	①協 おはなしのろうそく ②協 おはなしのたね「もこもこ」 ③協 子どもと本を読むあゆみ会	① 所 生涯学習センター[こもれびの森]1階おはなしのへや 申 不要 ② 所 東児童館図書室 申 不要 ③ 所 生涯学習センター[こもれびの森]1階おはなしのへや 申 不要
ちいさい子のおはなし会 ~絵本の読み聞かせ・手遊び・その他~	6月5日(金)・12日(金)・19日(金) 各日2回 ①午前11時~11時20分 ②午前11時40分~正午	協 おはなしボランティア おはなしのたね「もこもこ」	所 生涯学習センター[こもれびの森]1階おはなしのへや 申 不要
図書館映画鑑賞会 ①「スタンド・バイ・ミー」 ②「ワイルド・スピード」	①6月6日(土) ②7月4日(土) 午後2時~	対 市内在住・在勤・在学のかた 定 150名 費 無料	所 生涯学習センター[こもれびの森]1階集会室1・2 申 不要(先着順)
ペアーズアカデミー 「金銭啓発セミナー」 金銭感覚を養う!	7月2日(木) 午前10時~正午	対 市内在住・在勤のかた 定 10名 費 300円(資料代)	所 生涯学習センター[こもれびの森]2階会議室1~3 申 6月25日(木)までに往復はがきで(詳細は次ページの記入例・送付先をご覧ください。)
ペアーズアカデミー 「スマホ・タブレット活用講座」 ①キャッシュレス決済「paypay」について ②クラウドについて	①7月12日(日) ②7月19日(日)・26日(日) 午前10時~正午	対 市内在住・在勤で全ての日程に参加できるかた 定 10名 費 300円(資料代)	所 生涯学習センター[こもれびの森]2階会議室1~3 申 6月30日(火)までに往復はがきで(詳細は次ページの記入例・送付先をご覧ください。)
定例展示解説 (ハンズ・オン・デイ)	6月20日(土) ①午前10時 ②午後2時 各回1時間程度	費 無料	所 生涯学習センター[こもれびの森]1階歴史資料展示室 申 不要
ミュージアムゼミナール 「鉄の古代史」 歴史資料展示室の展示と連動した高度で専門的な少人数制の講座です。	7月2日・9日・16日 (いずれも木曜日) 午後7時~9時	対 市内在住・在勤で全ての日程に参加できるかた 定 10名 費 300円(資料代)	所 生涯学習センター[こもれびの森]2階会議室3及び歴史資料展示室 申 6月25日(木)までに往復はがきで(詳細は次ページの記入例・送付先をご覧ください。)

イベント名・内容	日時	対象・定員・協力	会場・申込み
親子おもしろミュージアム 「あんぎん編み」	7月25日(土) 午後2時～4時	対 市内在住の児童とその保護者 定 15組30名 費 100円(材料代)	所 生涯学習センター〔こもれびの森〕2階創作室 申 7月10日(金)までに往復はがきで(詳細は下の記入例・送付先をご覧ください。)

ギャラリー展示	期間	団体名	展示品
	6月7日(日)～6月20日(土)	フォトクラブ双葉	写真
	6月23日(火)～7月12日(日)	白岡水彩会	水彩画

〈記入例・送付先〉

<p style="text-align: center; margin: 0;">返信面</p> <p style="font-size: small; margin: 0;">ご自分の ・郵便番号 ・住所 ・氏名</p>	谷 折 り	<p style="text-align: center; margin: 0;">往信面</p> <p style="font-size: small; margin: 0;">受講するかた全員の ・住所 ・氏名(ふりがな) ・学年(年齢) ・電話番号 参加を希望する 講座名を必ず ご記入ください。</p>
---	-------------	--

〒349-0296
白岡市千駄野 432
生涯学習センター〔こもれびの森〕宛て

※記入漏れがないようご注意ください。
※消せるボールペンは使用しないでください。
※日程等は変更する場合がありますのでご了承ください。
※結果については返信用はがきでお知らせします。

保健センター

- 開館時間 平日午前8時30分～午後5時15分
- 住所 千駄野 445 (はびすしらおか 1階) ☎0480 (92) 1201

場所	事業名	実施日	実施時間	内容・対象・申込みなど
保健センター(はびすしらおか内)	4か月児健康診査	6月26日(金)	新型コロナウイルス感染症拡大防止対策のため、4・5月の乳幼児健康診査を延期したことに伴い、6月以降の乳幼児健康診査の対象者を変更します。今後も延期や対象者が変更になることがあります。詳細は、個別に通知しますので、ご確認ください。	
	10か月児健康診査	6月23日(火)		
	1歳6か月児健康診査	6月24日(水)		
	3歳児健康診査	6月22日(月)		
	乳幼児健康相談	6月25日(木) 7月2日(木)	午前9時30分～11時	申 前日までに電話または来所で。 他 身長・体重測定のための利用も可
	乳幼児栄養相談	6月25日(木)	午前9時30分～11時	申 前日までに電話または来所で。
	離乳食教室	7月2日(木)	午前9時30分～11時	内 栄養士による講話 対 5～18か月児 申 前日までに電話または来所で。 他 コースにより実施時間が異なります。
保健センター(はびすしらおか内)	成人健康相談・栄養相談	7月14日(火)	午前9時30分～11時	内 保健師による健康相談、管理栄養士による栄養相談

夏のマスク、熱中症にご注意を

感染症対策としてマスクを着用していると、喉の渇きに気づきにくく、体内に熱がこもりやすくなります。

また、外出を控える中で、体が暑さに慣れていないこの時期は、熱中症に注意が必要です。

－熱中症予防のポイント－

- ①時間を決めるなど、いつも以上にこまめな水分・塩分補給
- ②軽い運動で、徐々に暑さに体を慣らす
- ③エアコンの活用
- ④バランスの良い食事と休養で体調管理

力が強く、かかってしまう
麻しん(はしか)は、感染
月間です!

**4月から6月は
麻しん予防接種推進
月間です!**

個別予防接種

定期予防接種 ヒブ・小児
用肺炎球菌・四種混合・
BCG・B型肝炎・麻しん風
しん(1期・2期)・水痘・
日本脳炎(1期・2期・特
例)・二種混合(2期)・不
活化ポリオ・子宮頸がん

市内指定医療機関で個別接
種。詳しくは、令和2年度保
健センター事業等予定表でご
確認ください。

※長期の療養などの理由で、
定期の予防接種が接種期間に
受けられない場合は、保健セ
ンターに要相談

※麻しん風しん2期・2種混
合(ジフテリア・破傷風)2
期・日本脳炎2期対象のかた
には4月に個別通知していま
すので、体調の良い時に早め
に接種を受けてください。

保健センター

と、さまざまな合併症を起こし、重篤な後遺症を残してしまふこともあります。

麻しんの流行に備えて4月から6月までに、予防接種を受けてください。

「ダメ。ゼッタイ。」普及運動実施期間

6月20日から7月19日まで「ダメ。ゼッタイ。」普及運動実施期間です。

麻薬・覚醒剤・大麻・危険ドラッグなどの薬物乱用は、個人の問題にとどまらず、社会全体に計り知れない危害をもたらします。

薬物乱用は自分の人生だけでなく、家族や友人の人生までも狂わせてしまいます。「ちょっとなら...。」といった甘い考えは命取りです。薬物乱用は一回でも「ダメ。ゼッタイ。」。

薬物乱用のない社会を実現するためには、県民の皆さんの薬物乱用防止に対する正しい理解が必要です。

県では、「彩の国さいたま『ダメ。ゼッタイ。』普及運動」として薬物乱用防止を呼び掛ける街頭キャンペーン及び薬物乱用防止を目的とする国連

支援募金活動を実施します。正しい知識を身につけ、薬物乱用を根絶しましょう。薬物でお困りの人は、ご相談ください。

岡幸手保健所 ☎0480(42) 1101

検診の実施期間の変更について

次の①～⑤の検診については6月から実施予定でしたが、新型コロナウイルス感染症の拡大防止のため、8月からの実施を予定しています。

- ①個別がん検診②集団がん検診③成人歯周疾患検診④肝炎ウイルス検診⑤健康診査

対象者に個別通知を送付しますので、今後の予定・詳細をご確認ください。ご不明な点は保健センターにお問い合わせください。

新型コロナウイルス感染症の相談窓口について

新型コロナウイルス感染症の拡大防止のため、手洗い、うがい、消毒、咳エチケット等の感染症予防対策を実施しましょう。

感染が疑われる場合には、

外出を控え、マスクを着用してからの相談窓口にご連絡ください。

相談窓口
埼玉県新型コロナウイルス感染症県民サポートセンター
☎0570(783)770
受付時間 24時間(土・日曜日、祝日も実施)

自宅で歯科診療や口腔ケアを受けられます！

県では、歯科衛生士が歯科診療や口腔ケアの相談に応じ、通院困難な方には自宅に伺う歯科医師を紹介する相談窓口を設置しています。

お近くの「在宅歯科医療推進拠点」(☎080(1225)8020)までご相談ください。制度全般については埼玉県歯科医師会HPへ
<http://www.saitamada.or.jp/zaitakushika/>

お知らせ

情報公開制度・個人情報保護制度の運用状況

白岡市情報公開条例及び白岡市個人情報保護条例の規定

により、令和元年度における両制度の運用状況を公表します。

保有個人情報の開示請求の受付処理件数		情報公開請求・申出の受付処理件数	
請求の種類	受付件数	請求の種類	受付件数
開示請求	135件	公開	8件
		部分公開	9件
		非公開	1件
		不公開	1件
		取下げ	0件
任意の公開申出	8件	公開	2件
		部分公開	6件
		非公開	0件
計	26件		

総務課庶務法規担当 内線353

6月30日(火)は、個人住民税(普通徴収)の第1期の納期限です

個人住民税(個人市県民税)は、住みよい県や市町村をつくるために住民が負担する、いわば会費のような税金です。

個人住民税の納付書(普通徴収)をお持ちのかたは、6月30日(火)までに金融機関・郵

便局・ゆうちょ銀行・コンビニエンスストアで納税をお願いします。

また、納税には安全・便利・確実な「口座振替」をご利用ください。申し込みは、簡単手続きの「ペイジー口座振替受付サービス」が便利です。納税通知書に手続きの方法等について記載した用紙を同封しましたので、参考にしてください。

総務課徴収管理担当・特別収納対策室 内線126、128・193

「女性の相談室」を開設しています

夫婦のこと(離婚・浮気・

暴力など)、家族のこと(子ども・親・兄弟など)、職場や地域での人間関係や生き方などで悩んでいませんか。

女性相談員がさまざまな悩みや問題について解決のお手伝いをします。ひとりでも悩まず、お気軽にご相談ください。

相談時間 1人50分①午後1時～②午後2時～③午後3時～
※要予約

毎月1回の広報しらおか無料相談ページ参照
費用無料
申岡地域振興課人権担当 内線385

白岡市休日診療事業実施日

診療日	受付時間
	午前9時～正午
7月5日(日)	
7月12日(日)	
7月19日(日)	
7月23日(木・祝)	
7月24日(金・祝)	
7月26日(日)	

診療科目 内科
初期救急(救急車を呼ぶほどではない病気)について診療を行います。
受付時間 午前9時～正午
(問い合わせは受付時間内をお願いします。)
受診に必要なもの 健康保険証など
場所 白岡中央総合病院(白岡市小久喜938-12)
☎0480(93)0661 FAX0480(92)8462

スズメバチが 出てきます！

スズメバチの巣作りシーズ
ンが近づいてきました。不用
意に近づくと、思わぬ大けが
を負ってしまいます。叩いた
り、殺虫剤を撒いたりして刺
激しないようにしましょう。

◆スズメバチの巣

・初期の巣（5月～6月）
女王蜂が巣作りしている最
中の巣で、とっくりを逆さに
したような形が特徴です。最
初は一匹だけですが、しばら
くすると下の長細い部分が取
れて働き蜂が活発に飛び回
ようになります。

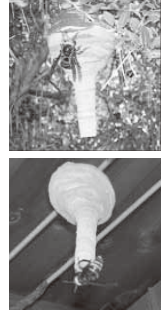

・中期～後期の巣（7月～10
月）

働き蜂が増えてくると、巣
はどんどん大きくなっていき
ます。名前の由来になってい
るすずめのような柄の模様
と、1つしかない入り口が
特徴です。



◆スズメバチの巣を駆除して います

危険性の高いスズメバチの
巣は、市が専門業者に依頼し
て駆除しています。軒下や庭
木などに写真のような巣を見
つけたら、危険ですので自分
で処理せず、まずは環境課へ
ご連絡ください。

但し、住宅などの一部の破
壊を伴う駆除の場合は、修繕
費等は自己負担です。

※巣を見つかったり、探したり
する業務は含まれません。

また、部屋に蜂が数匹飛ん
でいる、というだけでは対応
できません。

環境課環境衛生担当 内
線282・283

市民課業務の6月の休日窓口

開庁日 14日(日)、28日(日)

☑ 戸籍謄本、住民票、印鑑証明書等諸証明書の
の交付(広域交付住民票は除く。)、印鑑登録
・マイナンバーカードの交付(要電話予約)

時 午前8時30分～午後0時30分

☑ 旅券(パスポート)の交付

時 午前9時～正午

【取り扱いできない業務】

※転入、転出、転居等の異動業務、戸籍の届出
受付、旅券(パスポート)の申請受付業務等

☑ 市民課戸籍担当・住民担当
内線 133・139

6月の夜間・休日納税相談開設日

○夜間納税相談

2日(火)午後7時まで
23日(火)午後7時まで

○休日納税相談

28日(日)午前9時～正午

☑ 税務課(市役所1階)

☑ 税務課徴収管理担当・特別収納対策室
内線126～128・193

草刈機・枝木破砕機の 貸し出し

市では、環境保全とごみの
減量・リサイクルの推進を図
るために草刈機と枝木破砕機
を貸し出しています。

☑ 市内にある空家・空地等
の所有者または管理者

利用できる場所 市内のみ
貸出日数 1回当たり7日以
内

費無料(返却の際は、燃料
を満タンにし、清掃を行って
ください。)

☑ 機械の運搬車両は利用者
が用意してください。



環境課環境衛生担当 内
線282・283

児童手当現況届の 提出について

☑ 児童手当を受けているか

たは、6月中に「現況届」を
提出する必要があります。

この届は、毎年6月1日に
おける児童の養育状況を確認
し、児童手当を引き続き受け
る要件があるかを審査するた
めのものです。

現在、児童手当を受けてい
るかたには個別に通知します
ので、必ず提出してください。

現況届の提出がない場合、
6月分以降の手当は、現況届
が提出されるまで支給されま
せんのでご注意ください。

受付期間

6月1日(月)～30日(火)午前8時
30分～午後5時15分※6月6
日(土)・7日(日)は休日開庁を行
います。

受付場所

市役所1階子育て支援課窓口
郵送の場合▼〒349・02
92白岡市千駄野432番地
白岡市役所子育て支援課宛て
☑ 子育て支援課子ども給
付担当 内線153・155

子育て世帯の生活を 支援するための 一時金の支給

☑ 新型コロナウイルス感
染症の影響を受けている子
育て世帯の生活を支援する

取組として支給する臨時特
別の給付金です。対象のか
たには、案内チラシを送付
します。原則申請は不要で
す。公務員のかたは、勤務
先が支給対象であると証明
したうえで、子育て支援課
への申請が必要です。

☑ 令和2年4月分(3月分を
含む。)の児童手当の受給者
支給額 対象児童1人につ
き、1万円

☑ 子育て支援課子ども給
付担当 内線153・155

見守りキーホルダーで 安心を持ち歩かせませんか

外出に不安のある高齢者の
かたを対象に、個別の登録番
号が記載されたキーホルダー
を配布します。

このキーホルダーを外出時
に身につけてもらうことで、
万が一の出来事(交通事故な
ど)が発生したときに、あら
かじめ登録された緊急連絡先
へ地域包括支援センターから
連絡するものです。

☑ 市内在住の65歳以上で、ひ
とりで外出することに不安の
あるかた

☑ 無料
☑ 高齢介護課地域支援担

当 内線173・175



蓮田都市計画地区 計画の変更案の縦覧

都市計画法に基づき、蓮田都市計画地区計画の変更案について縦覧します。

変更する地区

- ・白岡ニュータウン地区
- ・野牛・高岩地区
- ・白岡駅東部中央地区

変更する内容

建築物の用途の制限
時 6月16日(火)～30日(火) (土・日曜日を除く。) 午前8時30分～午後5時15分

所街づくり課 (市役所2階)

※変更案は市公式ホームページにも掲載

意見書の提出

白岡市の住民及び利害関係人のうち、変更案についてご意見のあるかたは、市長宛てに意見書を提出することができます。

閲覧場所にある意見書様式に必要事項を記入のうえ、持

参または郵送で、街づくり課へ提出してください。

意見書の提出期間

6月16日(火)～30日(火) (土・日曜日を除く。)

午前8時30分～午後5時15分
※郵送の場合は、6月30日(火)必着

街づくり課都市計画担当
内線202

水道メーターの 交換に伺います

交換費用はかかりません

水道メーター(量水器)は、水道の使用水量を正確に計量するため、定期的に取り替えることが義務づけられています(8年満期)。

今年度は8月から9月にかけて交換作業を実施します。

交換の対象となるかたには、水道課から水道メーター交換のお知らせ(はがき)を送付します。その後、身分証を携帯した市指定の給水装置工事業者が伺い、交換作業を実施します。

交換作業を円滑に進めるため、メーターの箱の上に物を置かない、犬を入り口やメーターの箱から離すなど、ご協力をお願いします。

なお、不在でも交換作業を実施しますが、在宅日に交換を希望する場合は、希望日時に作業しますので、水道課にご連絡ください。

また、不審に思われる勧誘があったら、水道課にお問い合わせください。

水道課管理担当 ☎0480(92)1645

「飲み水を未来に
つなごうぼくたちで」
6月1日～7日は水道週間
です

水道の水は料理や洗濯、お風呂や水洗トイレなど、いろいろなところで使われています。ふだん何気なく使っている水道のたいせつさについて、あらためて考えてみてはいかがでしょうか。

毎日の暮らしを快適に過ごせるよう、限りある水をたいせつに使いましょう。

水道課管理担当 ☎0480(92)1645

労働保険の年度更新
手続き及び一般拠出金の
申告・納付について

労働保険(労災保険・雇用

労働保険(労災保険・雇用

保険)の令和元年度確定保険料と令和2年度概算保険料及び石綿健康被害救済法の一般拠出金の申告・納付手続きの時期です。

申告書・納付書は5月末に発送しました。同封の記入例を参考に、7月10日(金)までに手続きをお願いします。

コールセンター(開設期間7月14日(火)まで) ☎0120(560)710
埼玉労働局労働保険徴収課 ☎048(600)6203

「子どもスマイルネット」
子どもスマイルネットは
いじめや体罰、子育てなど、
子ども(原則18歳未満)に関
わるあらゆる悩みについて、
県民のかたから電話相談を受
ける埼玉県の窓口です。

いじめや体罰など子どもの権利侵害に関する相談は、希望により「埼玉県子どもの権利擁護委員会」面接相談(予約制)を行い、関係機関と協力しながら問題の解決に取り組みます。

時間 毎日(祝日・年末年始を除く。) 午前10時30分～午後6時

☎048(822)7007
http://www.pref.saitama.lg.jp/a0608/smile-net/index.html

「ご存じですか!」
検察審査会

交通事故、詐欺、脅迫などの被害に遭ったのに、検察官がその事件を起訴しない。どうも納得できない。このような人のために、検察官のした処分が正しかったかどうかを審査する機関として「検察審査会」があります。

検察審査会では11人の審査員がこの審査をします。審査員は、選挙権を持っている20歳以上の皆さんの中から「くじ」で選ばれます。

審査員に選ばれたときは、市民の代表としてご協力をお願いします。

さいたま地方裁判所内さいたま第一検察審査会事務局 ☎048(863)8714

電波利用環境保護
周知啓発強化期間

総務省では、6月1日から10日まで「電波利用環境保護周知啓発強化期間」とし

て、電波を正しく利用するための周知・啓発活動及び不法無線局の取り締まりを強化しています。

ルールを守らない不法な無線局は、テレビ・ラジオ放送、携帯電話などの身近なものから、警察・消防・救急用無線などの人命に関わる重要な無線に対して混信・妨害を与えるなど、私たちの生活や安全を脅かします。

安全で豊かな社会を実現するために、電波はルールを守り、正しく使いましょ。

関東総合通信局
●不法無線局による混信妨害 ☎03(6238)1939
●テレビ・ラジオの受信障害 ☎03(6238)1945

募集

ひこべえの森で
いきもの調査

ひこべえの森は彦兵衛下小笠原遺跡に隣接し、コナラ、クヌギ、シラカシ、ヒサカキ等の落葉広葉樹、常緑樹が生い茂る市内に僅かに残る雑木林です。正式名称は「彦兵衛下小笠原遺跡ふるさとの森」

中止・延期、公共施設が休館等となる場合があります。詳しくは、各問合せ先へ。

ですが、親しみを込めて「ひこべえの森」と呼ばれています。

埼玉県レッドデータブック

により指定された絶滅危惧種である「オオタカ」の飛来が確認されたり、希少動物が訪れたりする豊かな環境は、地元周辺住民やボランティアのかたがたによって保全されています。

森の動植物調査を通じて、自然への関心を深めてみませんか。

方法
STEP 1

各公共施設に設置された調査シートを入手（市公式ホームページからダウンロード可）

STEP 2

調査シートに掲載されている動植物を発見した日付、場所を記入し、環境課へ写しを提出して報告

時

春夏季（3月1日～8月31日）
秋冬季（9月1日～2月28日）
※報告された調査の結果は、年2回、春夏季を9月に、秋冬季を3月に市公式ホームページで公表します。

お願い

・天候や体調、服装に気を付けてください。

・私有地や危険な場所へは立ち入らないでください。

環境課環境保全担当 内線 284・285

白岡市いきもの調査

市内には遠くまで見渡せる空や柴山沼、7つの河川、森林や田んぼなどの自然に囲まれた環境があり、たくさんの「いきもの」が生息しています。

この度、市内に生息しているいきもの（動物、昆虫、魚、樹木、草花）の調査を実施します。

自然やいきものへの関心や理解を深め、市内に生息するいきものを知るきっかけにしてみませんか。

方法

STEP 1

「いきものログ」にユーザー登録

STEP 2

発見したいいきもの名前、場所、日付、写真等を「いきものログ」へ報告

※いきものログとは、環境省生物多様性センターがインターネット上で運用しているウェブサイトです。専門家や自治体、全国各地の市民が集

めた動植物の情報をデータベース化し、発信・共有しています。

※いきものログ（URL）

<http://ikilog.biodic.go.jp>



※インターネット環境が必要です。

※スマートフォンでも無料アプリがダウンロードできます。

時1年中※報告された調査の結果は、1年ごとに市公式ホームページで公表します。

調査地域

市内全域

お願い

・天候や体調、服装に気を付けてください。

・私有地や危険な場所へは立ち入らないでください。

環境課環境保全担当 内線 284・285

催し

第28回

白岡まつり中止

8月1日(土)に予定していましたが、新型コロナウイルス

感染症拡大の収束の見通しが立たないため中止します。

観光協会 ☎0480（92）8151

男女共同参画パネル展
～男女共同参画週間～

「考えよう！わたしたちの働き方・暮らし方」

今、働き方の改革が求められています。男女がともに仕事と家庭の両立ができる暮らしやすい社会の実現のために、仕事と生活の両立（ワーク・ライフ・バランス）の視点から、これからの働き方・暮らし方について考えてみましょう。

時 6月23日(火)～29日(月)

所 市役所1階市民ラウンジ

問 地域振興課人権担当 内線385

6月23日～29日は

「男女共同参画週間」です！

「そっか。いい人生は、いい時間の使い方なんだ。」

「ワクワク・ライフ・バランス」
（今年度男女共同参画週間キャッチフレーズ）



第129回
ランチタイムコンサート

内奏アンサンブルによるフルート・クラリネット・サクソなどの演奏

時 6月17日(水)午後0時20分～50分

所 市役所1階市民ラウンジ

他 観覧自由

問 学び支援課文化振興担当 内線523

自然観察会
「夜の昆虫観察会」

せみの羽化やライトトラップによる昆虫観察（昆虫採集は行いません。）

時 7月11日(土)午後7時～8時頃（集合▼午後6時50分

総合運動公園管理事務所前）

所 総合運動公園

対 児童・生徒とその家族、市民のかた（児童・生徒のみの参加は不可）

定 20名

費 100円（保険料・資料代）

申 6月30日(火)までに往復はがきで（抽選。返信用はがきでお知らせ）。

送 〒349・0296

白岡市千駄野432番地

生涯学習センター「こもれびの森」宛て
問 学び支援課学習支援担当 内線524

往信面

参加するかた全員の
・氏名（ふりがな）
・お子さんの学年
・住所
・電話番号

「夜の昆虫観察会参加希望」とご記入ください。

返信面

ご自分の
・郵便番号
・氏名
・住所



有料老人ホーム
蓮田オークプラザ

◆入居者募集中
◆お気軽にお問合せください



☎0120-077-165

駅前温泉館：蓮田市本町3-5
介護館：蓮田市蓮田2-153

講座

布のリフォーム

環境センターに集められた衣類などを使って素敵な小物を作成

時 6月13日(土)午前9時30分～正午

所 エコプラザ (蓮田白岡環境センター内)

対 市内在住のかた

定 10名

費 2000円 (材料費・保険代)

持 裁縫道具

申 固エコプラザ (蓮田白岡環境センター内)

〒349・0204 白岡市篠津1279・5

☎ 0480(93)0077

親子で体験

「布のリフォーム」

不要となった布類を使用して、親子で楽しみながら布マスクを作成

時 7月4日(土)午前9時30分～正午

所 エコプラザ (蓮田白岡環境センター内)

対 小学生までの親子

定 7組 (14名)

費 2000円 (材料費・保険代)

申 固エコプラザ (蓮田白岡環境センター内)

〒349・0204 白岡市篠津1279・5

☎ 0480(93)0077

エコジニアート

体験講座

新聞紙を使用して素敵なブローチを作成

時 6月20日(土)午前10時～午前11時30分

所 エコプラザ (蓮田白岡環境センター内)

対 市内在住のかた

定 8名

費 2000円 (材料費・保険代)

申 固エコプラザ (蓮田白岡環境センター内)

〒349・0204 白岡市篠津1279・5

☎ 0480(93)0077

令和2年度

第2回「ひとり親のためのパンフレット教室」

仕事に役立つエクセル集計講座 (初級・中級) 及び就業支援セミナー

時 7月9日(木)・10日(金)全2

日間 午前10時30分～午後3時30分

所 彩の国すこやかプラザ

さいたま市浦和区針ヶ谷4-2-65 (JR与野駅西口から徒歩10分・北浦和駅から徒歩15分)

対 ひとり親家庭の親または寡婦

費 受講料▼無料 教材費▼8000円

定 15名 (抽選)

他 未就学児を対象とした保育あり。無料

申 「パソコン教室(第2回)」、郵便番号・住所、氏名、年齢、電話番号を明記のうえ、6月25日(木)までに往復はがき(1人1枚)またはメールで。※保育希望の場合、「保育希望」と記入し「子の年齢」を明記する。

送 〒330・0074

さいたま市浦和区北浦和5-6-5 埼玉県浦和合同庁舎内

(公財) 埼玉県母子寡婦福祉連合会

☎ info@saijoren.or.jp

☎ 048(822)1951

☎ 048(822)1955

☎ 048(822)1955

☎ 048(822)1955

☎ 048(822)1955

☎ 048(822)1955

☎ 048(822)1955

☎ 048(822)1955

その他

求人企業合同面接会

県内企業多数参加予定です。採用担当者と直接話してみましよう。

時 6月18日(木)午後1時～4時 (受付▼正午～午後3時30分)

所 大宮ソニックシティビル 4階 市民ホール

対 令和3年3月大学・短大・専門学校を卒業予定のかた、3年以内の既卒のかた

持 履歴書複数枚 (当日会場でコピー可)

他 予約不要、入退場自由、参加者全員に求人企業情報を配布

参加企業名は当協議会ウェブサイトに掲載 (6月初旬予定)

問 埼玉県雇用対策協議会

☎ 048(647)4185

http://www.kotaiyou-saitama.ne.jp/

令和2年度

介護支援専門員実務研修受講試験

時 10月11日(日)午前10時

所 獨協大学 (草加市学園町)

1・1

対 ①国家資格等取得後、登録してからの業務が5年かつ900日以上あるかた ②施設等において法により必要とされる相談援助業務に従事した期間が5年かつ900日以上あるかた ※平成30年度から受験資格が変更になりました。詳細は試験案内をご覧ください。

費 1万3800円

申 簡易書留による郵送 6月30日(火)まで

他 試験案内を6月30日(火)まで高齢介護課窓口で配布

〒349・0204 白岡市篠津1279・5

☎ 0480(93)0077

〒349・0204 白岡市篠津1279・5

☎ 0480(93)0077

〒349・0204 白岡市篠津1279・5

☎ 0480(93)0077

〒349・0204 白岡市篠津1279・5

☎ 0480(93)0077

〒349・0204 白岡市篠津1279・5

☎ 0480(93)0077

〒349・0204 白岡市篠津1279・5

☎ 0480(93)0077

〒349・0204 白岡市篠津1279・5

☎ 0480(93)0077

〒349・0204 白岡市篠津1279・5

好きなものをお腹いっぱい食べることは幸せなことですね。でも、その幸せは健康であるからこそかもしれません。栄養バランスの良い食事は、健康長寿への第一歩！まずは、今日の食事から ※詳しくは市公式ホームページまたは窓口まで！

「どうでも」えーよーは、なしよ。

なし梨キャンペーン

タイトル募集

仏壇・仏具・位牌・ローソク・線香・盆用品

仏壇センター天樹堂

地域最大の仏壇展示場 160台以上の品揃え！！

営業時間 10:00～17:00 駐車場あり

349-0203 白岡市下大崎 862-3 (白岡工業団地内)

TEL 0480-48-5557 定休日 日曜・祭日

コスモ 訪問看護リハビリステーション 蓮田

大切なご家族のために 訪問看護を利用してみませんか

- 訪問医療処置
- ターミナルケア
- 訪問リハビリ
- 健康状態・症状観察

フリーダイヤル 0800-800-3431

cosmonurse.jp

7月の無料相談

相談名	日時	場所	問合せ	備考	
市法律相談	7月14日(火)午後2時～4時	市役所4階特別会議室2	地域振興課内線383	要電話 予約*	
	7月28日(火)午後2時～4時	市役所4階会議室401			
県法律相談(弁護士相談)	月・火・木曜日午後1時～4時	県庁第2庁舎	048(830)7830	要電話 予約	
県法律相談(司法書士相談)	第3水曜日午後1時～4時	県民相談総合センター			
法テラス(法的トラブル)	平日午前9時～午後9時	—	日本司法支援センター (0570)078374		
法テラス(犯罪被害)	土曜日午前9時～午後5時		日本司法支援センター (0570)079714		
子ども弁護士ホットライン	木曜日午後3時～6時	—	埼玉弁護士会 048(837)8668		
埼玉いのちの電話相談	24時間 365日	—	埼玉いのちの電話 048(645)4343		
市行政相談	7月20日(月)午前10時～正午	市役所1階会議室103	地域振興課内線383		
市人権相談	7月10日(金)午後1時～4時	市役所4階会議室403	地域振興課内線385		
人権相談	月・木曜日午前9時～午後4時	さいたま地方務局久喜支局	0480(21)0215		
女性の相談室	7月10日(金)午後1時～4時	市役所4階会議室401	地域振興課内線385	要電話 予約	
	7月15日(水)午後1時～4時	はびすしらおか会議室2			
多重債務無料電話相談	平日 午前10時～正午、午後1時～4時	—	埼玉弁護士会 048(865)0969		
多重債務相談	平日 午前9時～正午、午後1時～5時	財務省関東財務局 多重債務相談窓口	048(600)1113		
労働相談	火・木・土曜日 正午～午後2時	—	埼玉労働弁護団 048(837)4821	1件30分	
家事当番制度 (県内の家庭裁判所での訴訟・ 調停当事者の法律相談)	受付▶平日午前9時～午後5時 土曜日午前9時30分～11時30分	埼玉弁護士会 法律相談センター	048(710)5666	予約制	
	相談▶平日午後3時～4時10分 土曜日午前9時30分～正午				
高齢者に関する相談	平日午前9時～午後6時 緊急時は、24時間、365日対応	日勝圏域▶地域包括支援センター 「ぼっかぼか」	0480(93)8877		
		篠津・大山圏域▶地域包括支援 センターウエルシアハウス	0480(90)3022		
家庭児童相談	平日午前9時～正午、午後1時～4時	家庭児童相談室(子育て支援課内)	内線154	面談は 要予約	
乳幼児子育て相談	千駄野保育所	平日午後1時～4時	—	0480(92)1303	電話相談
	西保育所	平日午後1時～4時	—	0480(92)1690	
	高岩保育所	平日午後1時～4時	—	0480(92)7582	
	東児童館・子育て支援センター 「はびちる」	月・火・水・金・土・日曜日 午前9時～午後5時	東児童館・子育て支援センター 「はびちる」	0480(92)7389	電話・ 面接相談
	西児童館・子育てサロン 「らぶちる」	月～金曜日午前10時～午後3時	西児童館・子育てサロン 「らぶちる」	0480(92)4761	
	高岩保育所・子育てサロン 「ぶりちる」	月～金曜日 午前9時30分～午後3時30分	高岩保育所・子育てサロン 「ぶりちる」	0480(92)7716	
0480(92)7582					
子育て支援センター「虹」	月～金曜日午前10時～午後4時	子育て支援センター「虹」	0480(31)7750		
子どもスマイルネット	午前10時30分～午後6時	—	県子ども安全課 048(822)7007	面談は 要予約	
障害者デイサービスセンター 利用相談	平日午前9時～午後5時	はびすしらおか内 障害者デイサービスセンター	0480(93)0201	要電話 予約	
年金相談	月～金曜日 午前9時～正午、午後1時～3時	保険年金課	内線140	年金手帳 要持参	
行政書士無料相談	7月15日(水) 午後2時～4時	はびすしらおか相談室	行政書士会埼玉支部遠藤 0480(93)0791		
司法書士登記無料相談 (相続・贈与・売買)	7月16日(木) 午後1時30分～4時30分	はびすしらおか相談室	司法書士竹林 048(764)2318	要電話 予約	
不動産無料相談室	7月14日(火)午後1時～4時	市役所4階会議室404	埼玉県宅建協会埼玉支部 0480(31)1157		

防災行政無線テレホンサービス ☎0480(90)1001

電話応答により、放送内容を聞くことが出来るサービスです。放送が聞き取れなかったときや、放送内容をもう一度聞きたいときなどにご利用ください。



※通話料は利用者負担です。
※放送から24時間を過ぎた放送内容と定時放送は、聞くことができません。

●4月の交通事故発生状況

人身事故	35件	軽傷者数	38人
死者数	0人	物損事故	298件
重傷者数	3人		

●4月の火災・救急統計

火災件数 3件 救急件数 136件
火災発生及び鎮火時のお問い合わせは
☎0480(21)9999(テレホンサービスへ)
※119番通報は電話、ファックスとも局番
なしの119番です。

※7月1日(水)からの土・日曜日、祝日を除く午前8時30分～午後5時15分



発見! みんなの笑顔写真

広報しらおかを彩るみんなの笑顔を紹介します!



いちかちゃん
こぐま歩き上手でしょ



とうまくん めつとくん
なかよし兄弟



すみれちゃん・ラミンくん
ラミン大好き!

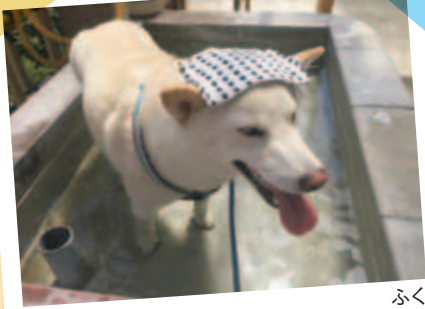

ふく
温泉だーい好き

「お子さん」「おじいちゃん、おばあちゃん」「ペットのワンちゃん」などの笑顔で大募集中です!

- ① 一言 (写真のテーマ等)
- ② 写っているかた全員の氏名 (ニックネーム可)・ふりがな
- ③ 応募者の氏名・住所・電話番号

を記載のうえ、電子メールでご応募ください。

※その他注意事項については、

市公式ホームページをご覧ください。

※掲載は原則先着順です。既にたくさんのかたから写真が寄せられていますので、応募してもすぐには掲載されません。

✉ koubo_shiraoka@forest.ocn.ne.jp



問合せ | 秘書広報課広聴広報魅力発信担当 内線393・394

24時間・365日救急診療

※時間外に診療をご希望の方は事前にお電話にてお問い合わせください。

年に一度は身体のチェックをしませんか
人間ドック・各種健康診断を実施しています



医療法人社団哺育会
白岡中央総合病院

病床数256床
白岡市唯一の
総合病院

〒349-0217 埼玉県白岡市小久喜 938-12

TEL0480-93-0661(代) <https://www.scghp.jp>

内科・消化器内科

なかむら内科クリニック

経鼻胃内視鏡

腹部超音波

レントゲン検査

診療時間	月	火	水	木	金	土	土曜日の診療時間は、 9:00~13:00となります。 【休診日】木曜、日曜、祝日
9:00~12:00	●	●	●	×	●	●	
15:00~18:00	●	●	●	×	●	×	

白岡市新白岡3-41

ルネ・プランガーデン店舗1F

☎0480-53-8028

<https://www.nakamuraika-cl.jp>



相続手続・遺言書の作成は
お近くの司法書士にご相談下さい。

- ① 相続登記の申請(法務局)
 - ② 預貯金の払戻・名義変更
 - ③ 相続放棄の申立(家裁)
 - ④ 遺言の作成(公証役場)等のご相談
- 業務に
付随する
遺産分割協議書の作成
戸籍謄本等のお取り寄せ



埼玉司法書士会 埼葛支部で 検索

新車中古車販売・車検・点検・钣金塗装

カスタマイズ・買取・名義変更・廃車・自動車保険

Morita
automobile

森田自動車



〒349-0225 白岡市太田新井564-2

TEL:0480-48-5841 moritaji@hb.tp1.jp

広告の
お知らせ

①4月号~9月号
②10月号~3月号

の掲載については

①1月号
②7月号

の広報しらおかで
募集します。

詳しくは、秘書広報課
広聴広報魅力発信担当まで
お問い合わせください。

2020年6月1日発行
発行 白岡市

編集

白岡市総合政策部秘書広報課広聴広報魅力発信担当
白岡市千駄野4-2-2番地 ☎0480-93-1111
ホームページ <http://www.city.shiraoka.lg.jp/>